

Artenschutzrechtlicher Fachbeitrag

Zur Errichtung einer Photovoltaik-Anlage mit
Energiespeicher im Rahmen des B-Planes Nr. 109
in der Gemeinde Scharbeutz, Ortsteil Pönitz,
Kreis Ostholstein



Husum, August 2025

Projektname	OH_PVA_BV_ASB_BPlan_109_Poenitz	
Projektnummer	24_1931-00	
Auftragnehmer		BioConsult SH GmbH & Co.KG Schobüller Str. 36 D - 25813 Husum Tel.: +49 (0)4841 77937-10 www.bioconsult-sh.de
Projektleitung	Julia Meis	+49 (0)4841 77937-106
		j.meis@bioconsult-sh.de
Stellvertretung Projektleitung	Annika Müller	+49 (0)4841 77937-50
		a.mueller@bioconsult-sh.de
Berichtserstellung	Julia Meis	
Geprüft	Datum 08.08.2025	Version: 01
	Anna Backes	
Freigabe	Datum 08.08.2025	
	Anna Backes	
Titelbild	J. Metternich, BioConsult SH	
Zitervorschlag	BioConsult SH (2025): Errichtung einer PV-Anlage mit Energiespeicher in der Gemeinde Scharbeutz, Ortsteil Pönitz, Kreis Ostholstein - Artenschutzrechtlicher Fachbeitrag. BioConsult SH, Husum.	
Auftraggeber	meistro r.e. GmbH Südliche Ringstraße 66 85053 Ingolstadt	

Inhaltsverzeichnis

1	ANLASS UND AUFGABENSTELLUNG	5
2	UNTERSUCHUNGSRAHMEN.....	7
2.1	Übersicht über das Vorhabengebiet und Umgebung.....	7
2.2	Vorhaben und Wirkfaktoren.....	9
2.3	Methodik und ausgewertete Daten	11
3	RELEVANZPRÜFUNG	13
3.1	Arten des Anhanges IV der FFH-RL gem. § 44 Abs. 1 BNatSchG.....	13
3.2	Europäische Vogelarten (Schutz nach VSch-RL) gem. § 44 Abs. 1 BNatSchG.....	27
3.2.1	Brutvögel / Nahrungsgäste	27
3.2.2	Rastvögel.....	30
3.2.3	Vogelzug.....	31
3.3	Fazit Relevanzprüfung.....	32
4	PRÜFUNG DES EINTRETENS VON VERBOTSTATBESTÄNDEN FÜR ARTEN DES ANHANGES IV DER FFH-RL & DER EUROPÄISCHEN VOGELARTEN (VSCH-RL) GEM. § 44 I BNATSchG.....	33
4.1	Fledermäuse	34
4.2	Zauneidechse.....	35
4.3	Brutvögel offener und halboffener Habitats.....	36
5	MAßNAHMEN ZUR VERMEIDUNG ARTENSCHUTZRECHTLICHER VERBOTE NACH § 44 BNATSchG	38
5.1	Artenschutzrechtliche Vermeidungsmaßnahmen.....	38
5.1.1	Fledermäuse	38
5.1.2	Zauneidechse.....	39
5.1.3	Brutvögel offener und halboffener Habitats.....	39
6	FAZIT DER ARTENSCHUTZRECHTLICHEN PRÜFUNG.....	40

7	LITERATUR.....	41
A	ANHANG.....	45

Abbildungsverzeichnis

Abb. 1.1:	Übersicht über das Vorhabengebiet und das Untersuchungsgebiet (50 m Pufferbereich) der geplanten PV-Anlage mit Energiespeicher in der Gemeinde Scharbeutz, Ortsteil Pönitz, Kreis Ostholstein.....	5
Abb. 2.1	Blick auf das Vorhabengebiet von Nordosten nach Süden (Foto: J. Metternich, 08.06.2025).....	7
Abb. 2.2	Blick auf die Knickstruktur an der nördlichen (links) und südlichen Grenze (rechts) des Vorhabengebietes im Außenbereich der Gemeinde Scharbeutz, Ortsteil Pönitz (Fotos: J. Metternich, 08.06.2025).....	8
Abb. 2.3	Links: Grünstreifen mit Gehölzen an der östlichen Grenze des Vorhabengebietes (Blick von N nach S); Rechts: Gehölzstrukturen an der westlichen Grenze des Vorhabengebietes (Blick von NW nach S) (Fotos: J. Metternich, 08.06.2025).....	8
Abb. 2.4	Links: Ladeweg westlich der Vorhabenfläche und der Bahnlinie; Rechts: Gewässer westlich angrenzend an Ladeweg (Fotos: J. Metternich, 08.06.2025).....	8
Abb. 2.5	Planung der Solar- und Energiespeichermodule auf der Vorhabenfläche in der Gemeinde Scharbeutz, Ortsteil Pönitz (Quelle: meistro r.e. GmbH, Stand 23.06.2025).....	10
Abb. 3.1	Ergebnisse der Brutvogelkartierung 2025 im Vorhabengebiet sowie im Untersuchungsbereich (50 m Puffer), zur Errichtung einer PV-Anlage mit Batteriespeicher in Pönitz/Scharbeutz.	28

Tabellenverzeichnis

Tab. 2.1:	Wirkfaktoren des Vorhabens mit potenziell betroffenen Artengruppen.	11
Tab. 3.1	Prüfung der in SH vorkommenden Arten des Anhangs IV der FFH-Richtlinie daraufhin, ob ein bekanntes, rezentes Vorkommen und eine entsprechenden Habitat-eignung vorliegen und demnach eine Betroffenheit durch das geplante Vorhaben potenziell möglich ist, bzw. eine Prüfrelevanz besteht.....	14
Tab. 3.2	Übersicht über die Anzahl der erfassten Brutvogel-Revier im Untersuchungsgebiet. (Abkürzung: * = ungefährdet)	27
Tab. 3.3	Übersicht über die im Vorhabensbereich nachgewiesenen europäischen Brutvogelarten und /-gilden sowie aller Anhang IV-Arten, für welche eine potenzielle vorhabenbedingte Betroffenheit nicht ausgeschlossen werden kann.	32

1 ANLASS UND AUFGABENSTELLUNG

Die Gemeinde Scharbeutz beabsichtigt im Rahmen des vorhabenbezogenen Bebauungsplan Nr. 109 und der Festsetzung eines Sondergebietes „Photovoltaikanlagen“, auf einer Fläche von ca. 5,7 ha im Außenbereich des Ortsteil Pönitz freistehende Solarmodule (PV-Anlage) und einen Energiespeicher zu errichten (Abb. 1.1).



Abb. 1.1: Übersicht über das Vorhabensgebiet und das Untersuchungsgebiet (50 m Pufferbereich) der geplanten PV-Anlage mit Energiespeicher in der Gemeinde Scharbeutz, Ortsteil Pönitz, Kreis Ostholstein.

Der vorliegende Artenschutzfachbeitrag umfasst die Betrachtung der möglichen Auswirkungen des Vorhabens auf die Belange des Artenschutzes gem. § 44 BNatSchG, basierend auf einer Potenzialabschätzung mit Brutvogelkartierung.

Die für das Vorhaben relevanten europäischen Vogelarten gemäß der Vogelschutzrichtlinie sowie die Tier- und Pflanzenarten des Anhangs IV der FFH-Richtlinie im Untersuchungsgebiet (Vorhabensgebiet plus Pufferbereich von 50 m) werden ermittelt und bezüglich artenschutzrechtlicher Konflikte, die zum Eintreten eines oder mehrerer Verbotstatbestände gem. § 44 Abs. 1 BNatSchG führen können, geprüft und bewertet.

Die Prüfung und die Bewertung des Eintretens der Verbotstatbestände des § 44 BNatSchG erfolgt anhand der Arbeitshilfen „Beachtung des Artenschutzrechte bei der Planfeststellung“ (LBV SH & AfPE 2016) sowie „Fledermäuse und Straßenbau“ (LBV 2020).

BioConsult SH GmbH & Co. KG, Husum, wurde durch die meistro r.e. GmbH, Ingolstadt, beauftragt, für das geplante Vorhaben den Artenschutzrechtlichen Fachbeitrag gemäß § 44 BNatSchG auf Grundlage einer Brutvogelkartierung unter Berücksichtigung der Vogelschutzrichtlinie sowie einer Potenzialabschätzung für alle weiteren FFH-Anhang IV Arten zu erstellen.

2 UNTERSUCHUNGSRAHMEN

2.1 Übersicht über das Vorhabengebiet und Umgebung

Das Vorhabengebiet hat eine Größe von ca. 5,7 ha und liegt in der Gemeinde Scharbeutz südlich des Ortsteils Pönitz und der B432 („Scharbeutzer Straße“), westlich der L 309 („Lübecker Straße“) und östlich der Eisenbahnlinie Bad Schwartau/Eutin.

Die Fläche ist naturräumlich durch das Ostholsteinische Hügelland geprägt und biogeographisch der kontinentalen Region zuzuordnen. Westlich der Vorhabenfläche liegt in ca. 160 m Entfernung das FFH-Gebiet FFH DE 2030-328 „Schwartautal und Curauer Moor“, 600 m östlich liegt das FFH-Gebiet DE 1930-353 „Pönitzer Seengebiet“ und ca. 2 km östlich das FFH-Gebiet DE-1930-302 „Wälder im Pönitzer Seengebiet“. Nördlich des Vorhabengebietes befinden sich drei weitere FFH-Gebiete in ca. 3 km Entfernung; DE-1929-320 „Barkauer See“, DE-1930-301 „Middelburger Seen“ und DE-1920-391 „Süseler Baum und Süseler Moor“. In 30 m östlicher Entfernung liegt hinter der L 309 das Landschaftsschutzgebiet „Pönitzer Seenplatte und Haffwiesen“, der Naturpark „Holsteinische Schweiz“ befindet sich in 2,5 km im Norden. Das Vorhabengebiet liegt weiterhin im Bereich des Überregionalen Vogelzuges.

Am 08.06.2025 fand eine Begehung des Vorhabengebietes für die Habitatpotenzialanalyse bezüglich aller relevanten FFH Anhang IV Arten statt. Die Vorhabenfläche wird ackerbaulich genutzt und ist zum Zeitpunkt der Ortsbegehung mit Getreide bestellt (Abb. 2.1). Die südliche und nördliche Grenze des Vorhabengebietes sind größtenteils durch Knickstrukturen von den anschließenden Feldern abgegrenzt (Abb. 2.2). Im Osten des Vorhabengebietes grenzt ein Grünstreifen mit Gehölzen die Fläche von der Straße L 309 ab (Abb. 2.3 links). Im Westen gibt es ebenfalls Gehölze vor der Bahnlinie (Abb. 2.3 rechts). Daran schließen ein Gehölzstreifen und ein Feldweg an (Abb. 2.4 links), hinter dem ein kleines Waldstück, ein Grünland und zwei kleine Gewässer liegen (Abb. 2.4 rechts).



Abb. 2.1 Blick auf das Vorhabengebiet von Nordosten nach Süden (Foto: J. Metternich, 08.06.2025).



Abb. 2.2 Blick auf die Knickstruktur an der nördlichen (links) und südlichen Grenze (rechts) des Vorhabengebietes im Außenbereich der Gemeinde Scharbeutz, Ortsteil Pönitz (Fotos: J. Metternich, 08.06.2025).



Abb. 2.3 Links: Grünstreifen mit Gehölzen an der östlichen Grenze des Vorhabengebietes (Blick von N nach S); Rechts: Gehölzstrukturen an der westlichen Grenze des Vorhabengebietes (Blick von NW nach S) (Fotos: J. Metternich, 08.06.2025).



Abb. 2.4 Links: Ladeweg westlich der Vorhabenfläche und der Bahnlinie; Rechts: Gewässer westlich angrenzend an Ladeweg (Fotos: J. Metternich, 08.06.2025).

Als Ergebnis der Ortsbegehung kann eine Habitataignung für **Fledermäuse** (Eignung der Gehölze als Tagesverstecke und Flugstraße sowie Eignung des Vorhabengebietes als Jagdgebiet), für die **Haselmaus** (Knick- und Gehölzstrukturen), für **Amphibien** (potenzielle Laichgewässer im Westen und Landlebensräume) und **Reptilien** (geschotterter Bahnübergang und Gehölzstrukturen) sowie **Brutvögel offener und halboffener Habitats** und **Brutvögel der Gehölze** angenommen werden.

2.2 Vorhaben und Wirkfaktoren

Die Lage und Ausdehnung der geplanten PV-Anlage und der Energiespeichermodule sind zusammenfassend in Abb. 2.5 dargestellt. Die bei Erstellung dieser Unterlage vorliegende, vorläufige Planung sieht einen Abstand zwischen den Modulreihen von 3 m vor. Der die PV-Anlage umgebende Zaun wird eine Höhe von 2 m mit Übersteigschutz (Stacheldraht) und einen Bodenabstand von mindestens 15 cm vorweisen. Es ist keine dauerhafte Beleuchtung auf der Fläche geplant. Die Energiespeicher bestehen jeweils aus einer Kombination aus Batterie, Wechselrichter und Trafo und sind an der südöstlichen Ecke der Vorhabenfläche auf Streifenfundamenten geplant.

Von der Planung sind keine Kleingewässer oder Gräben direkt betroffen. Es ist kein Eingriff in Gehölz- und Knickstrukturen vorgesehen, die Zufahrten an der östlichen Grenze des Vorhabengebietes zu der L 309 sind an gehölzfreien Stellen geplant (Abb. 2.5).



Abb. 2.5 Planung der Solar- und Energiespeichermodule auf der Vorhabenfläche in der Gemeinde Scharbeutz, Ortsteil Pönitz (Quelle: meistro r.e. GmbH, Stand 23.06.2025)

Vorhaben sind häufig mit Faktoren verbunden, die negative Auswirkungen auf Tier- und Pflanzenarten haben können. Diese Wirkfaktoren werden i. d. R. in bau-, anlage- und betriebsbedingte Wirkfaktoren unterschieden. Im Folgenden sind die für das Vorhaben relevanten Wirkfaktoren, die potenziell artenschutzrechtliche Konflikte auslösen können, und die potenziell betroffenen Artengruppen aufgeführt (Tab. 2.1).

Tab. 2.1: Wirkfaktoren des Vorhabens mit potenziell betroffenen Artengruppen.

Wirkfaktor	potenziell betroffene Artengruppe(n)
Baubedingt (temporär)	
Emissionen - z. B. Lärm, Licht, Staub	Flora und Fauna
Flächeninanspruchnahme - z. B. Baustraßen, Lager- und Abstellflächen	Flora und Fauna
Vergrämende Effekte - z. B. Silhouettenwirkung, Erschütterung	Fauna
Anlagenbedingt (permanent)	
Flächeninanspruchnahme/ Versiegelung - z. B. Fundamente, Betriebsgebäude, Zufahrtswege	Flora und Fauna
Habitatveränderung - z. B. Überdeckung von Boden durch PV-Module	Flora und Fauna
Habitatverlust/Zerschneidung - z. B. Einzäunung	Säugetiere, Avifauna
Vergrämende Effekte - z. B. Lichtreflexe, Spiegelungen (polarisiertes Licht), Silhouettenwirkung der PV-Module	Avifauna, Insekten
Betriebsbedingt (permanent)	
Habitatveränderung - z. B. Wärmeabgabe der PV-Module, Änderung der Bewirtschaftung (Mahd/Beweidung)	Flora und Fauna
Vergrämende Effekte (temporär) - z. B. Wartungs- und Instandhaltungsarbeiten	Avifauna, Amphibien, Reptilien
Vergrämende Effekte - z. B. Ultraschall-Emissionen der Wechselrichter	Fledermäuse

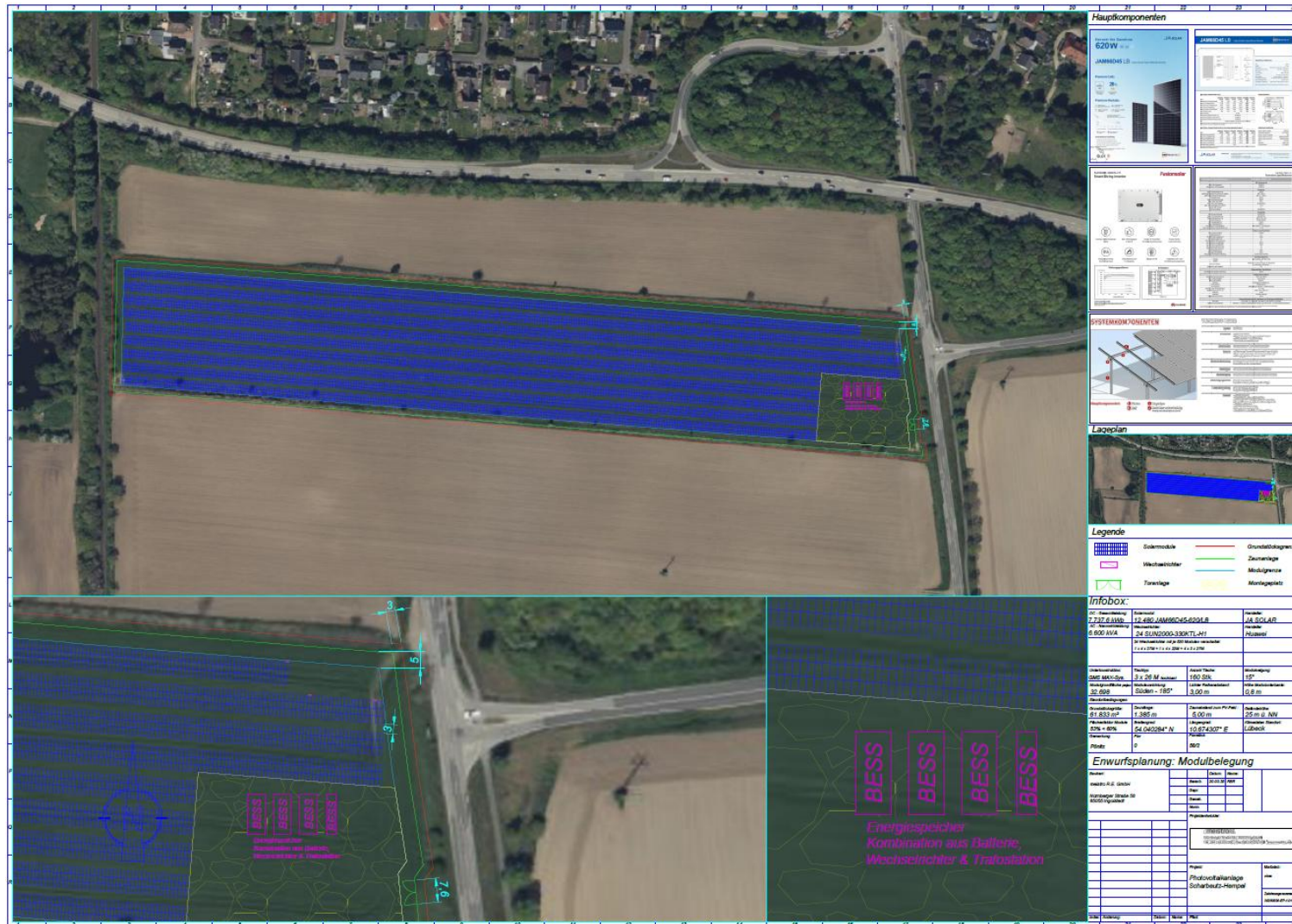
Im vorliegenden Fall bleibt der räumliche Wirkungsbereich weitestgehend auf das Vorhabengebiet beschränkt. Als maximaler Wirkungsbereich wird hier ein Radius von 1 km um das Vorhabengebiet angenommen.

2.3 Methodik und ausgewertete Daten

In einer artenschutzrechtlichen Prüfung gem. § 44 f. BNatSchG sind grundsätzlich alle im Untersuchungsraum vorkommenden Arten des Anhangs IV der FFH-RL sowie alle einheimischen europäischen Vogelarten bzw. Arten, die dem strengen Schutz nach § 7 Abs. 2 Nr. 14 BNatSchG unterliegen, auf Artniveau zu berücksichtigen. Nicht gefährdete Vogelarten ohne besondere Habitatansprüche können gildenbezogen betrachtet werden (vgl. LBV SH & AfPE 2016).

Im Rahmen der Relevanzprüfung (s. Kapitel 3) wird das Artenspektrum auf die Arten reduziert, die im Untersuchungsgebiet nachgewiesen sind bzw. die unter Beachtung der Lebensraumsprüche im Untersuchungsgebiet vorkommen können und für die Beeinträchtigungen im Sinne der Verbotstatbestände des § 44 Abs. 1 BNatSchG durch Wirkungen des Vorhabens nicht von vornherein ausgeschlossen werden können. Arten, für die im Eingriffsraum bzw. in direkt angrenzenden Bereichen strukturell geeignete Lebensräume vorhanden sind, die dort aber aufgrund der Vorbelastungen durch die vorhandenen Nutzungen bzw. aus biogeographischen Gründen nicht zu erwarten sind oder für die nachteilige Auswirkungen des geplanten Vorhabens ausgeschlossen werden können, werden nicht weiter untersucht.

In Kapitel 4 wird das Eintreten der Verbotstatbestände nach § 44 Abs. 1 BNatSchG durch die Auswirkungen der Aufstellung des B-Planes auf die relevanten Arten untersucht. Sollten artenschutzrechtliche Vermeidungsmaßnahmen, CEF-Maßnahmen oder artenschutzrechtliche Ausgleichsmaßnahmen notwendig sein, werden diese in Kapitel 5 aufgezeigt.

Grundlage für die Bestandsdarstellung ist eine Habitatpotenzialanalyse, die auf einem Ortstermin zur Flächenanalyse am 08.06.2025 basiert, sowie auf einer ausführlichen Datenrecherche (aktuelle Literatur zur Verbreitung und den Habitatansprüchen der Pflanzen- und Tierarten des Anhangs IV der FFH-RL; landesweite Schutzgebietskulissen) beruht. Die Auswahl stützt sich auf „Fledermäuse in Schleswig-Holstein“ (FÖAG 2011), auf den Jahresbericht 2018 zum „Monitoring ausgewählter Tierarten in Schleswig-Holstein“ (MINISTERIUM FÜR ENERGIEWENDE, LANDWIRTSCHAFT, UMWELT, NATUR UND DIGITALISIERUNG (MELUND) & FAUNISTISCH-ÖKOLOGISCHE ARBEITSGEMEINSCHAFT 2018), die Verbreitungskarten der FÖAG (KLINGE 2024) und auf die Datenabfrage Artkataster vom 07.03.2025 (LANIS SH & LFU 2025) mit den folgenden Inhalten:

- Amphibien und Reptilien (Stand: 10.01.2024)
- Säugetiere (Stand: 08.01.2024)
- Libellen (Stand: 01.01.2023)
- Heuschrecken (Stand: 01.01.2023)
- Käfer (Stand: 28.01.2021)
- Schmetterlinge (Stand: 28.01.2021)
- Brutvögel (Stand: 02.2025)
- Fledermäuse (Stand: 21.09.2022)
- Gefäßpflanzen (Stand: 2010)

Die Datenabfrage des Artkatasters (LANIS SH & LFU 2025) ergab im Vorhabengebiet und in der näheren Umgebung folgende Nachweise vorhabenrelevanter FFH-Anhang IV-Arten: Europäischer Laubfrosch und Fischotter.

Ergänzend zur Habitatpotenzialanalyse (Kap. 3) wurde 2025 (März – Juni) die Brutvogelgemeinschaft innerhalb des Vorhabengebietes sowie in einem 50 Meter breiten Puffer (Untersuchungsgebiet) erfasst (Brutvogelbericht BIOCONSULT SH 2025). Die Ergebnisse der Kartierungen fließen in Kapitel 3.2.1 ein.

3 RELEVANZPRÜFUNG

Im Hinblick auf den besonderen Artenschutz nach § 44 Abs. 1 BNatSchG sind zwingend *alle europarechtlich* geschützten Arten zu berücksichtigen. Dies sind zum einen alle **in Anhang IV der FFH-Richtlinie** aufgeführten Arten und zum anderen alle **europäischen Vogelarten** (Schutz nach VSch-RL).

Die nachfolgende Relevanzprüfung verfolgt das Ziel, aus den in Schleswig-Holstein (SH) vorkommenden Arten des Anhangs IV der FFH-Richtlinie (Kap.3.1) und den europäischen Vogelarten (Kap.3.2) diejenigen zu identifizieren, welche im Wirkungsbereich des Vorhabens (potenziell) Vorkommen bilden und für die eine potenzielle Betroffenheit durch die vorhabenspezifischen Wirkfaktoren besteht.

3.1 Arten des Anhanges IV der FFH-RL gem. § 44 Abs. 1 BNatSchG

Im nächsten Schritt werden die Arten des Anhangs IV der FFH-Richtlinie identifiziert, deren bekannte Verbreitung ein Vorkommen im Vorhabengebiet ausschließt oder deren grundsätzliche Lebensraumsprüche im Vorhabengebiet sowie der direkten Umgebung nicht erfüllt werden (siehe Tab. 3.1).

Der Ausschluss von Arten anhand ihres Verbreitungsgebietes (keine Überschneidung mit Vorhabengebiet) oder aufgrund unzureichender Habitatansprüche wird in der Spalte *Prüfung der Verbotstatbestände* *notwendig* erläutert (siehe Tab. 3.1). Allen Arten, für welche eine potenzielle vorhabenbedingte Betroffenheit nicht ausgeschlossen werden konnte, wird hier eine Prüfungsrelevanz zugeschrieben. Die Arten des Anhang IV der FFH-RL sind dabei grundsätzlich auf Artniveau zu behandeln. Bezüglich der europäischen Vogelarten erfolgt die Betrachtung in Kapitel 3.2.

Tab. 3.1 Prüfung der in SH vorkommenden Arten des Anhangs IV der FFH-Richtlinie daraufhin, ob ein bekanntes, rezentes Vorkommen und eine entsprechenden Habitat-eignung vorliegen und demnach eine Betroffenheit durch das geplante Vorhaben potenziell möglich ist, bzw. eine Prüfrelevanz besteht.

Art	RL SH	Innerhalb des bekannten Verbreitungsgebietes	Habitatansprüche erfüllt / Nachweis	Vorhabenbedingte Betroffenheit	Prüfung der Verbotstatbestände notwendig (ggf. Kurzbegründung für Nichtbetroffenheit bzw. Ausschluss der Art)
Pflanzen					
Froschkraut (<i>Luronium natans</i>)	1	Nein (LLUR 2019a)	-	-	Das Froschkraut wächst an flach überschwemmten, zeitweise sogar trockenfallenden Uferbereichen nährstoffarmer stehender oder langsam fließender Gewässer. Das Vorhaben liegt außerhalb des Verbreitungsgebietes und nicht im Bereich der Wiederansiedlungsgebiete. Es besteht keine Prüfrelevanz.
Kriechender Sellerie (<i>Apium repens</i>)	1	Nein (LLUR 2019a)	-	-	Wichtig für die konkurrenzschwache Pionierpflanze sind offene Böden mit einem niedrigen Pflanzenbewuchs in der Umgebung und ein feuchter bis nasser Untergrund. Im Jahr 2007 war nur noch ein Vorkommen der Art in SH auf der Insel Fehmarn bekannt. Seit diesem Zeitpunkt läuft ein Wiederansiedlungsprojekt der Artenagentur Schleswig-Holstein in 12 Gebieten (STIFTUNG NATURSCHUTZ SCHLESWIG-HOLSTEIN 2005). Das Vorhaben liegt außerhalb des Verbreitungsgebietes und nicht im Bereich der Wiederansiedlungsgebiete. Es besteht keine Prüfrelevanz.
Schierlings-Wasserfenchel (<i>Oenanthe conioides</i>)	1	Nein (LLUR 2019a)	-	-	Diese endemische Art kommt ausschließlich an den gezeitenbeeinflussten, schlickigen Uferbereichen der Elbe im Raum Hamburg vor (NLWKN 2011a). Das Vorhaben liegt außerhalb des Verbreitungsgebietes und nicht im Bereich der Wiederansiedlungsgebiete. Es besteht keine Prüfrelevanz.
Fledermäuse					
Großes Mausohr (<i>Myotis myotis</i>)	0	Nein (LLUR 2019b)	-	-	Diese Art ist ein typischer Bewohner von großen Dachstühlen, wo sie meist lebenslang ihre Wochenstube haben. Das Jagdgebiet sind unterwuchsarme Wälder, hier werden große Laufkäfer und Spinnen vom Boden erbeutet. Auf dem Weg von Wochenstubenquartier zum Jagdgebiet orientiert sich die Art an Hecken, Bächen, Waldrändern und Gebäuden (BRAUN & DIETERLEN 2003a). Das Vorhaben liegt außerhalb des Verbreitungsgebietes. Es besteht keine Prüfrelevanz.
Kleine Bartfledermaus	1	Nein (LLUR 2019b)	-	-	Diese Art ist sehr anpassungsfähig und besiedelt vor allem kleinräumig gegliederte Kulturlandschaften, Wälder und Siedlungsbereiche. Als Jagdgebiete nutzt sie Wälder,

Art	RL SH	Innerhalb des bekannten Verbreitungsgebietes	Habitatansprüche erfüllt / Nachweis	Vorhabenbedingte Betroffenheit	Prüfung der Verbotstatbestände notwendig (ggf. Kurzbegründung für Nichtbetroffenheit bzw. Ausschluss der Art)
<i>(Myotis mystacinus)</i>					Waldränder, Gewässerufer, Hecken und Gärten. Für ihre Wochenstuben nutzt sie vor allem Quartiere in Hohlräumen in und an Gebäuden in Fugen oder Rissen, weiterhin auch in Baumhöhlen oder hinter abstehender Borke. Sie ernährt sich hauptsächlich von fliegenden Insekten, kann aber auch Insekten und Spinnen von Pflanzen absammeln. Das Vorhaben liegt außerhalb des Verbreitungsgebietes. Es besteht keine Prüfrelevanz.
Bechsteinfledermaus <i>(Myotis bechsteinii)</i>	2	Nein (LLUR 2019b)	-	-	Diese typische Waldfledermausart hat ihren Verbreitungsschwerpunkt in Mitteleuropa, insbesondere in Deutschland. In Schleswig-Holstein kommt die Art vor allem in den südöstlichen Kreisen, Segeberg, Stormarn und im Herzogtum Lauenburg vor, wobei auch Vorkommen bis Kiel bekannt sind. Sie lebt in alten, geschlossenen Laubwäldern mit hohem Alt- und Totholzbestand. Im Sommer benötigt sie ein hohes Quartierangebot von bis zu 50 Baumhöhlen. Sie jagt außerhalb von Wäldern auch auf Streuobstwiesen, wo sie Insekten von Pflanzen absammelt. Das Vorhaben liegt außerhalb des Verbreitungsgebietes. Es besteht keine Prüfrelevanz.
Fransenfledermaus <i>(Myotis nattereri)</i>	V	Ja (LLUR 2019b)	Ja	Ja	Im Frühjahr jagt diese Art vorwiegend in halboffenen Lebensräumen wie Streuobstwiesen, Weiden mit Hecken und Bäumen sowie in ortsnahen weiträumigen Gartenlandschaften oder an Gewässern (TRAPPMANN & CLEMEN 2001; FIEDLER ET AL. 2004; PETERSEN ET AL. 2004). Im Spätsommer jagt sie auch in Wäldern (PETERSEN ET AL. 2004). Sie gelten als stark strukturgebundene fliegende Fledermäuse, welche sehr empfindlich gegenüber Zerschneidungen sind. Die Art weist zudem eine hohe Empfindlichkeit gegenüber Lichtemissionen und andererseits eine geringe Empfindlichkeit gegenüber Lärm auf (LBV SH 2020). Eine vorhabenbedingte Betroffenheit kann nicht ausgeschlossen werden. Die Prüfung der Verbotstatbestände erfolgt in Kapitel 4.1..
Große Bartfledermaus <i>(Myotis brandtii)</i>	2	Nein (LLUR 2019b)	-	-	Diese Art bewohnt gewässerreiche Mischwälder, wobei ihre Wochenstuben häufig in und an Gebäuden zu finden sind. Gejagt wird über Wasser, entlang des Waldrandes oder unter der Baumkrone in 20 m Höhe. Beim Flug orientiert sie sich eng an Leitelemente wie Hecken oder Baumreihen. Generell vermeidet sie nach Möglichkeit offene Landschaftsteile. Das Vorhaben liegt außerhalb des Verbreitungsgebietes. Es besteht keine Prüfrelevanz.

Art	RL SH	Innerhalb des bekannten Verbreitungsgebietes	Habitatansprüche erfüllt / Nachweis	Vorhabenbedingte Betroffenheit	Prüfung der Verbotstatbestände notwendig (ggf. Kurzbegründung für Nichtbetroffenheit bzw. Ausschluss der Art)
Teichfledermaus (<i>Myotis dasycneme</i>)	2	Ja (LLUR 2019b)	Ja	Ja	Der Lebensraum dieser Art befindet sich in gewässerreichen Tieflandregionen. Hier sammelt sie an Stillgewässern oder langsam fließenden Flüssen mit ihren relativ großen Hinterfüßen aquatische Insekten von der Oberfläche. Wochenstuben befinden sich hauptsächlich in und an Gebäuden, die Jagdgebiete liegen im Umkreis von 10-15 km. Geeignete Winterquartiere können bis zu 300 km entfernt von den Sommerquartieren liegen. Eine vorhabenbedingte Betroffenheit kann nicht ausgeschlossen werden. Die Prüfung der Verbotstatbestände erfolgt in Kapitel 4.1.
Wasserfledermaus (<i>Myotis daubentonii</i>)	*	Ja (LLUR 2019b)	Ja	Ja	Die Sommerquartiere dieser Art sind meist Baumhöhlen in der Nähe von Waldlichtungen. Aufgrund ihrer Jagdweise an Stillgewässern oder langsam fließenden Flüssen, besitzen gewässernahe Wälder eine hohe Bedeutung als Quartierstandorte. Bei der Jagd kann sie Insekten mit dem Mund oder auch mit ihren relativ großen Füßen von der Wasseroberfläche sammeln. Eine vorhabenbedingte Betroffenheit kann nicht ausgeschlossen werden. Die Prüfung der Verbotstatbestände erfolgt in Kapitel 4.1.
Braunes Langohr (<i>Plecotus auritus</i>)	V	Ja (LLUR 2019b)	Ja	Ja	Diese Art ist eine Waldfledermaus, nutzt aber sowohl Gebäude als auch Bäume als Quartiere. Anzutreffen in lockeren Nadel-, Misch-, Laub- und Auwäldern mit ausgeprägten mehrstufigen Schichten. Außerhalb des Waldes jagt sie auf Wiesen, Friedhöfen oder Gärten. Diese Art vollzieht nur kurze Wanderungen von 1-10 km zwischen Sommer- und Winterquartier. Eine vorhabenbedingte Betroffenheit kann nicht ausgeschlossen werden. Die Prüfung der Verbotstatbestände erfolgt in Kapitel 4.1.
Breitflügel- fledermaus (<i>Eptesicus serotinus</i>)	3	Ja (LLUR 2019b)	Ja	Ja	Diese Art hat ihre Sommerquartiere fast ausschließlich in und an Gebäuden. Über ihre Überwinterung ist trotz ihrer weiten Verbreitung wenig bekannt. Auf Offenlandbereichen mit Gehölzanteilen jagt sie größere Käfer, dabei nimmt sie diese auch vom Boden auf. Eine vorhabenbedingte Betroffenheit kann nicht ausgeschlossen werden. Die Prüfung der Verbotstatbestände erfolgt in Kapitel 4.1.
Großer Abendsegler (<i>Nyctalus noctula</i>)	3	Ja (LLUR 2019b)	Ja	Ja	Diese Art ist eine der größten Fledermausarten Deutschlands, welche altholzreiche Wälder im Flachland besiedelt. Wochenstuben und Sommerquartiere befinden sich meist in Baumhöhlen. Jagdgebiete sind bevorzugt Ränder von Laubwäldern in Kombination mit Still- oder Fließgewässern. Zwischen Sommer- und Winterquartier legt diese Art bis zu 1.600 km zurück, wobei Flussauen aufgrund des hohen Nahrungsangebots

Art	RL SH	Innerhalb des bekannten Verbreitungsgebietes	Habitatansprüche erfüllt / Nachweis	Vorhabenbedingte Betroffenheit	Prüfung der Verbotstatbestände notwendig (ggf. Kurzbegründung für Nichtbetroffenheit bzw. Ausschluss der Art)
					eine bedeutende Rolle spielen. Eine vorhabenbedingte Betroffenheit kann nicht ausgeschlossen werden. Die Prüfung der Verbotstatbestände erfolgt in Kapitel 4.1.
Kleiner Abendsegler (<i>Nyctalus leisleri</i>)	2	Nein (LLUR 2019b)	-	-	Die beiden Abendsegler ähneln sich sehr in ihrer Ökologie und ihren Habitatansprüchen. Diese Art ist eine typische Waldfledermaus, die gelegentlich Gebäude als Quartier nutzt. Auch sie vollzieht Wanderungen von bis zu 1500 km von Sommer- zu Winterquartier. Jagdgebiete können mannigfaltig ausgeprägt sein, wobei sie hauptsächlich den freien Luftraum über Gewässern oder Wäldern bejagt. Das Vorhaben liegt außerhalb des Verbreitungsgebietes. Es besteht keine Prüfrelevanz.
Zwergfledermaus (<i>Pipistrellus pipistrellus</i>)	*	Ja (LLUR 2019b)	Ja	Ja	Diese Art ist eine der kleinsten Fledermausarten Deutschlands, welche sehr anpassungsfähig ist und eine Vielzahl von Lebensräumen nutzt. Sie jagt bevorzugt im Bereich von Ortslagen, in der Umgebung von Gebäuden, u. a. entlang von Straßen, in Innenhöfen mit viel Grün, in Park- und Gartenanlagen, des Weiteren über Gewässern, entlang von Waldrändern und Waldwegen, dagegen kaum im Waldesinneren (BORKENHAGEN 2011). Die Art besiedelt sowohl im Sommer als auch im Winter spaltenförmige Verstecke an Gebäuden. Dazu zählen beispielsweise Fassadenverkleidungen aus Holz oder Schiefer, kleine Hohlräume an der Dachtraufe und in Außenwänden. Eine vorhabenbedingte Betroffenheit kann nicht ausgeschlossen werden. Die Prüfung der Verbotstatbestände erfolgt in Kapitel 4.1.
Mückenfledermaus (<i>Pipistrellus pygmaeus</i>)	V	Ja (LLUR 2019b)	Ja	Ja	Diese Art ist die kleinste Fledermausart in Europa, welche ähnlich geringe Ansprüche bei der Auswahl des Jagdhabitats wie die Zwergfledermaus hat. Dagegen scheint diese Art nicht so stark an Gebäudequartiere gebunden zu sein wie die Zwergfledermaus (BRAUN & DIETERLEN 2003b), nutzt aber auch Spaltenquartiere an und in Bauwerken. Ihr bevorzugter Lebensraum sind Auwälder, wobei sie diese als Nahrungs- und auch Quartiergebiet nutzt. Die Betroffenheit von Jagdgebieten kann nicht ausgeschlossen werden. Eine vorhabenbedingte Betroffenheit kann nicht ausgeschlossen werden. Die Prüfung der Verbotstatbestände erfolgt in Kapitel 4.1.

Art	RL SH	Innerhalb des bekannten Verbreitungsgebietes	Habitatansprüche erfüllt / Nachweis	Vorhabenbedingte Betroffenheit	Prüfung der Verbotstatbestände notwendig (ggf. Kurzbegründung für Nichtbetroffenheit bzw. Ausschluss der Art)
Rauhautfledermaus (<i>Pipistrellus nathusii</i>)	3	Ja (LLUR 2019b)	Ja	Ja	Diese Art gehört zu den typischen Waldfledermausarten und besiedelt im Sommer gewässernahe Waldgebiete in Tieflandregionen. Als Wochenstuben nutzt sie Baumhöhlen, Stammrisse, Spalten hinter loser Rinde oder auch Spalten an Gebäuden. Sie fliegt im Spätsommer sowohl aus den baltischen Staaten als auch aus Skandinavien in Richtung Südwesten über 1000 km zu ihren Winterquartieren (DIETZ & KIEFER 2014). Eine vorhabenbedingte Betroffenheit kann nicht ausgeschlossen werden. Die Prüfung der Verbotstatbestände erfolgt in Kapitel 4.1.
Zweifarb- fledermaus (<i>Vespertilio murinus</i>)	1	Nein (LLUR 2019b)	-	-	Die Art bezieht hauptsächlich Spaltenquartiere an Gebäuden, wobei dies wahrscheinlich ein Ersatzhabitat für ursprünglich genutzte Felsenquartiere ist. Sie jagt größtenteils über Gewässern und ihren Uferbereichen, sowie in Offenlandbereichen und Siedlungen. Eine Besonderheit dieser Art ist das Vorhandensein von vier Milchzitzen und ihre auffällige Rückenfellfärbung. Das Vorhaben liegt außerhalb des Verbreitungsgebietes. Es besteht keine Prüfrelevanz.
Weitere Säugetiere					
Fischotter (<i>Lutra lutra</i>)	2	Ja (LLUR 2019b)	Nein	-	Der Fischotter besiedelt eine Vielzahl gewässergeprägter Lebensräume, wobei naturnahe Landschaften mit zahlreichen Jagd- und Versteckmöglichkeiten bevorzugt werden. Die Fähigkeit der Art in einer Nacht bis zu 40 km, auch über Land, zurückzulegen (GREEN ET AL. 1984), lässt den Schluss zu, dass es in Schleswig-Holstein kein Gebiet gibt, indem der Fischotter nicht zumindest zeitweise vorkommen kann (BEHL 2012). Im Zuge des Vorhabens werden keine essenziellen Flächen für den Fischotter in Anspruch genommen werden oder essenzielle Biotope durch Nutzung zerschnitten. Es besteht keine Prüfrelevanz.
Biber (<i>Castor fiber</i>)	1	Nein (LLUR 2019b)	-	-	Der europäische Biber hat seinen Lebensraum sowohl in stehenden, als auch in fließenden Gewässern. Feuchtlebensräume mit Weichhölzern sind der typische Lebensraum des Bibers. Das Vorhaben liegt außerhalb des Verbreitungsgebietes. Es besteht keine Prüfrelevanz.
Haselmaus (<i>Muscardinus avellanarius</i>)	2	Ja (KLINGE 2024)	Ja	Nein	Die Haselmaus besiedelt ein breites Spektrum an Habitaten, wobei sie eine strenge Bindung an Gehölzstrukturen aufweist. Neben Waldbereichen gehören auch beerenreiche, strauchdominierte Lebensräume, wie Knicks, Hecken oder Gebüsche zu ihrem

Art	RL SH	Innerhalb des bekannten Verbreitungsgebietes	Habitatansprüche erfüllt / Nachweis	Vorhabenbedingte Betroffenheit	Prüfung der Verbotstatbestände notwendig (ggf. Kurzbegründung für Nichtbetroffenheit bzw. Ausschluss der Art)
					Lebensraum (BÜCHNER & LANG 2014; MELUR & LLUR 2014). Die Verbreitung innerhalb Schleswig-Holsteins beschränkt sich hauptsächlich auf die östlichen Landesteile; es ist auch eine größere Populationsinsel westlich von Neumünster bekannt (MELUR & FÖAG 2014). Innerhalb und angrenzend an das Vorhabengebiet befinden sich potenziell geeignete Habitate der Haselmaus (Gehölz- und Knickstrukturen). Eine vorhabenbedingte Betroffenheit kann ausgeschlossen werden, wenn in diese nicht eingegriffen wird und ein Abstand von 3 m zu Gehölzen bei den Bauarbeiten eingehalten wird. Es besteht in diesem Fall keine Prüfrelevanz.
Waldbirkenmaus (<i>Sicista betulina</i>)	R	Nein (KLINGE 2024)	-	-	Die Waldbirkenmaus zeigt ähnlich der Haselmaus eine Bindung an gehölzreichen Habitaten, wobei ebenfalls Knicks und Hecken zum Lebensraum der Art zählen (BORKENHAGEN 2011). Sie zählt zu den seltensten Säugetieren Deutschlands und konnte für Schleswig-Holstein bisher siebenmal sicher nachgewiesen werden. Alle Nachweise lagen dabei innerhalb der Region Angeln (MELUR & FÖAG 2014). Das Vorhaben liegt außerhalb des Verbreitungsgebietes. Es besteht keine Prüfrelevanz.
Schweinswal (<i>Phocoena phocoena</i>)	2	Nein (BFN 2013)	-	-	Der Schweinswal ist die einzige Walart, die sich auch in Nord- und Ostsee fortpflanzt und darüber hinaus die kleinste Walart Europas. Er lebt in kleinen Gruppen in Gebieten mit bis zu 200 m Wassertiefe, wo er bodenlebenden Fischen nachstellt. Es sind saisonale Wanderungen beobachtet worden, wobei sie vermutlich Beute nachziehen oder vor einer winterlichen Vereisung ausweichen. Das Vorhaben liegt außerhalb des Verbreitungsgebietes. Es besteht keine Prüfrelevanz.
Amphibien					
Kammolch (<i>Triturus cristatus</i>)	3	Ja (KLINGE 2024)	Ja	Nein	Große Feuchtgrünlandbestände mit Hecken, Feldgehölzen und Wäldern und vielen Kleingewässern stellen den idealen Lebensraum des Kammolches dar. Kammolche bevorzugen stehende, fischfreie Flachgewässer ab 0,5 m Tiefe mit strukturreicher Unterwasservegetation und lichter Ufervegetation. Langsame Fließgewässer oder stehende Gräben werden nur selten besiedelt (LANU 2005). Die Art tritt auch an Acker-, Grünland- oder Brachestandorten auf, der Sommerlebensraum der Art liegt meist in räumlicher Nähe der Fortpflanzungsgewässer, die auch als Winterlebensraum dienen können. Im Zuge des Vorhabens sind keine Gewässer betroffen und die Bahnlinie mit

Art	RL SH	Innerhalb des bekannten Verbreitungsgebietes	Habitatansprüche erfüllt / Nachweis	Vorhabenbedingte Betroffenheit	Prüfung der Verbotstatbestände notwendig (ggf. Kurzbegründung für Nichtbetroffenheit bzw. Ausschluss der Art)
					steilen, geschotterten Hängen bildet eine Barriere zum Vorhabengebiet, sodass nicht von einer vorhabenbedingten Betroffenheit von Landlebensräumen auszugehen ist. Es besteht keine Prüfrelevanz.
Eu. Laubfrosch (<i>Hyla arborea</i>)	3	Ja (KLINGE 2024)	Ja (LANIS SH & LFU 2025)	Nein	Laubfrösche bewohnen reich strukturierte Landschaften mit möglichst hohem Grundwasserstand, häufige Habitate sind Auwälder, Feldgehölze, durchsonnte, feuchte Niederwälder und Landschilfbeständen. Der Laubfrosch benötigt fischfreie, besonnte Kleingewässer mit krautreichen Flach- und Wechselwasserzonen als Laichgewässer. Als Tagesverstecke (Nahrungshabitate, terrestrische Teillebensräume) werden extensiv bewirtschaftete Feucht- und Nasswiesen genutzt. Außerhalb der Paarungszeit dienen Gehölzstreifen, Röhrichte und gewässerbegleitende Hochstaudenfluren als Sitz- und Rufwarten. Im Zuge des Vorhabens sind keine Gewässer betroffen und die Bahnlinie mit steilen, geschotterten Hängen bildet eine Barriere zum Vorhabengebiet, sodass nicht von einer vorhabenbedingten Betroffenheit von Landlebensräumen auszugehen ist. Es besteht keine Prüfrelevanz.
Moorfrosch (<i>Rana arvalis</i>)	*	Ja (KLINGE 2024)	Ja	Nein	Der Moorfrosch bevorzugt natürlicherweise Gebiete mit hohem Grundwasserstand oder stau-nasse Flächen (z. B. Feuchtwiesen, Bruchwälder, Zwischen- und Niedermoore (LANU 2005). Außerhalb seiner bevorzugten Lebensräume besiedelt er Grünlandgräben, extensive Fischteiche, sowie flache Uferbereiche großer Seen (LANU 2005). Laich- bzw. Landhabitate stehen grundsätzlich in räumlich engem Zusammenhang; wandernde Individuen können jedoch bis zu 1.000 m in Sommerhabitats zurücklegen (LANU 2005; GLANDT 2010). Im Zuge des Vorhabens sind keine Gewässer betroffen und die Bahnlinie mit steilen, geschotterten Hängen bildet eine Barriere zum Vorhabengebiet, sodass nicht von einer vorhabenbedingten Betroffenheit von Landlebensräumen auszugehen ist. Es besteht keine Prüfrelevanz.
Kl. Wasserfrosch (<i>Rana lessonae</i>)	1	Nein (KLINGE 2024)	-	-	Der Kleine Wasserfrosch bevorzugt pflanzenreiche Moorgewässer bzw. kleinere nährstoffarme Weiher mit ausgedehnten Flachwasserzonen und Gräben als Laichgewässer. Gewässer mit ausgedehnten, dichten Röhrichtbeständen und vegetationslose Gewässer werden gemieden. Das Vorhaben liegt außerhalb des Verbreitungsgebietes. Es besteht keine Prüfrelevanz.

Art	RL SH	Innerhalb des bekannten Verbreitungsgebietes	Habitatansprüche erfüllt / Nachweis	Vorhabenbedingte Betroffenheit	Prüfung der Verbotstatbestände notwendig (ggf. Kurzbegründung für Nichtbetroffenheit bzw. Ausschluss der Art)
Wechselkröte (<i>Bufo viridis</i>)	1	Ja (KLINGE 2024)	Ja	Nein	Die Wechselkröte bevorzugt trockenwarme, teilweise vegetationslose Biotope offener Landschaften (u.a. Bodenabbaugruben, Äcker, Ruderal-, Brach- und Industrieflächen). Als Laichgewässer dient ein breites Spektrum von Gewässertypen von kleineren Tümpeln bis hin zu großen dauerhaft wasserführenden Gewässern (NLWKN 2011b). Im Zuge des Vorhabens sind keine Gewässer betroffen und die Bahnlinie mit steilen, geschotterten Hängen bildet eine Barriere zum Vorhabengebiet, sodass nicht von einer vorhabenbedingten Betroffenheit von Landlebensräumen auszugehen ist. Es besteht keine Prüfrelevanz.
Kreuzkröte (<i>Bufo calamita</i>)	2	Ja (KLINGE 2024)	Nein	-	Die Kreuzkröte ist eine Pionierart, die frühe Sukzessionsstadien von Offenland-Lebensräumen auf leichten Böden besiedelt. Als Laichgewässer werden wechselfeuchte Dünentäler, Strandseen, Kleingewässer im Moorrandbereich sowie vegetationsarme Tümpel, Weiher und Teiche genutzt (LANU 2005). Das Vorhabengebiet und die nähere Umgebung weisen keine ausreichende Habitateignung auf, um ein Vorkommen anzunehmen. Es besteht keine Prüfrelevanz.
Knoblauchkröte (<i>Pelobates fuscus</i>)	2	Ja (KLINGE 2024)	Ja	Nein	Die Knoblauchkröte bevorzugt trockene, lockere und grabfähige Böden, natürlicherweise in Dünengebieten der Küste und des Binnenlandes. Durch anthropogene Habitatzerstörung weicht die Knoblauchkröte auch auf Heidegebiete, Sand- und Kiesgruben, Industriebrachen und Randbereiche von Siedlungen sowie Ackerflächen aus (LANU 2005; BFN 2012; MINISTERIUM FÜR ENERGIEWENDE, LANDWIRTSCHAFT, UMWELT, NATUR UND DIGITALISIERUNG (MELUND) & FAUNISTISCH-ÖKOLOGISCHE ARBEITSGEMEINSCHAFT 2018). Im Zuge des Vorhabens sind keine Gewässer betroffen und die Bahnlinie mit steilen, geschotterten Hängen bildet eine Barriere zum Vorhabengebiet, sodass nicht von einer vorhabenbedingten Betroffenheit von Landlebensräumen auszugehen ist. Es besteht keine Prüfrelevanz.
Rotbauchunke (<i>Bombina bombina</i>)	2	Nein (KLINGE 2024)	-	-	Als Laichgewässer und Sommerlebensraum bevorzugen Rotbauchunken stehende, sonnenexponierte Flachgewässer mit dichtem sub- und emersen Makrophytenbestand. Diese können z.B. offene, im Agrarland liegende Feldsölle, überschwemmtes Grünland, Flachwasserbereiche von Seen, verlandete Kiesgruben, ehemalige Tonstiche und andere Kleingewässer sein, die meist im offenen Agrarland liegen (GÜNTHER 1996a).

Art	RL SH	Innerhalb des bekannten Verbreitungsgebietes	Habitatansprüche erfüllt / Nachweis	Vorhabenbedingte Betroffenheit	Prüfung der Verbotstatbestände notwendig (ggf. Kurzbegründung für Nichtbetroffenheit bzw. Ausschluss der Art)
					Das Vorhaben liegt außerhalb des Verbreitungsgebietes. Es besteht keine Prüfrelevanz.
Reptilien					
Schlingnatter (<i>Coronella austriaca</i>)	1	Nein (KLINGE 2024)	-	-	Schlingnattern besiedeln trockenwarme, kleinräumig gegliederte Lebensräume, die sowohl offene, oft steinige Elemente (Felsen, Steinhaufen/-mauern), liegendes Totholz als auch niedrigen Bewuchs im Wechsel mit Rohbodenflächen, aber auch Gebüsche oder lichten Wald aufweisen. In den nördlichen Verbreitungsgebieten stellen sandige Heidegebiete sowie Randbereiche von Mooren bzw. degenerierte Hochmoorkomplexe die wichtigsten Lebensräume für die Schlingnatter dar (GRUSCHWITZ ET AL. 1993). Das Vorhaben liegt außerhalb des Verbreitungsgebietes. Es besteht keine Prüfrelevanz.
Zauneidechse (<i>Lacerta agilis</i>)	2	Ja (KLINGE 2024)	Ja	Ja	Die Zauneidechse kommt in verstreuten Populationen über ganz Schleswig-Holstein vor. Sie besiedelt die verschiedensten, vor allem auch durch den Menschen geprägten Lebensräume. Entscheidend dabei ist das Vorhandensein geeigneter Sonnen- und Versteckplätze (z. B. Steinschüttungen, Ansammlungen von Totholz) sowie bewuchsfreie Flächen mit geeignetem Untergrund zur Eiablage (GÜNTHER 1996b; LEOPOLD 2004). So ist sie im Norddeutschen Tiefland eng an Sandböden gebunden. Zauneidechsen sind auf vegetationsarme, sonnige Trockenstandorte in Schleswig-Holstein angewiesen. Eine Habitategnung für Zauneidechsen und damit eine vorhabenbedingte Betroffenheit kann nicht ausgeschlossen werden. Die Prüfung der Verbotstatbestände erfolgt in Kapitel 4.2.
Fische					
Europäischer Stör (<i>Acipenser sturio</i>)	0	Nein (LLUR 2019c)	-	-	Der Europäische Stör gilt in Schleswig-Holstein seit 1968 als ausgestorben (KINZELBACH 1987). Seit 2008 läuft im Bereich der Elbe ein Wiederansiedlungsprogramm, aus dem bereits einige Wiederfundmeldungen im Wattenmeer bekannt sind (GESSNER ET AL. 2010). Adulte Tiere wandern die Flüsse hinauf, um über steinig bis kiesigen Untergrund bei starker Strömung zu laichen (STEINMANN & BLESS 2004). Danach kehren die Elterntiere zurück ins Meer, die Jungtiere verlassen mit 2-4 Jahren die Flüsse (FREYHOF & KOTTELAT 2007). Das Vorhaben liegt außerhalb des Verbreitungsgebietes. Es besteht keine Prüfrelevanz.

Art	RL SH	Innerhalb des bekannten Verbreitungsgebietes	Habitatansprüche erfüllt / Nachweis	Vorhabenbedingte Betroffenheit	Prüfung der Verbotstatbestände notwendig (ggf. Kurzbegründung für Nichtbetroffenheit bzw. Ausschluss der Art)
Baltischer Stör (<i>Acipenser oxyrinchus</i>)	n.g.	Nein (LLUR 2019c)	-	-	Der Baltische Stör gilt in Europa als verschollen (PAAVER 1996; FREYHOF & KOTTELAT 2007). Seit 2006 werden jedoch wie beim Europäischen Stör Tiere im Einzugsgebiet von Oder und Weichsel ausgesetzt (GESSNER ET AL. 2010). Die Jungfische halten sich vorwiegend im Unteren Odertal und Stettiner Haff auf, wurden aber auch schon an den Küsten Schleswig-Holsteins erfasst (GESELLSCHAFT ZUR RETTUNG DES STÖRS E.V. 2010; GESSNER ET AL. 2010). Auch diese Störart wandert zur Fortpflanzung zwischen Salz- und Süßwasser und legt dabei bis zu 800 km zurück. Das Vorhaben liegt außerhalb des Verbreitungsgebietes. Es besteht keine Prüfrelevanz.
Nordseeschnäpel (<i>Coregonus oxyrhynchus</i>)	1	Nein (LLUR 2019c)	-	-	Der Nordseeschnäpel galt in Deutschland seit den zwanziger Jahren des 20. Jahrhunderts als ausgestorben. Durch ein seit 1987 laufendes Wiederansiedlungsprogramm konnten sich jedoch in Elbe, Eider und Treene wieder Bestände etablieren, wobei die adulten Tiere auch die küstennahen Gewässer des Wattenmeers vor Schleswig-Holstein besiedeln (VERBAND DEUTSCHER SPORTFISCHER E.V. 2003). Diese Art benötigt zur Fortpflanzung schnellströmende Bereiche mit kiesigem oder sandigem Substrat. Das Vorhaben liegt außerhalb des Verbreitungsgebietes. Es besteht keine Prüfrelevanz.
Käfer					
Eremit (<i>Osmoderma eremita</i>)	2	Nein (LLUR 2019c)	-	-	Der Eremit bewohnt große Höhlen entsprechend alter Laubbäume. Dies macht ihn zu einer Charakterart sehr naturnaher, urständiger Wälder, in welchen zumindest ein Teil der Bäume sein natürliches Alter erreichen kann (SCHAFFRATH 2003; MLUR 2011a). Direkte Beobachtungen sind sehr selten, meist erfolgt der Nachweis über die charakteristischen zylindrischen Exkremente der Larven. Das Vorhaben liegt außerhalb des Verbreitungsgebietes. Es besteht keine Prüfrelevanz.
Heldbock (<i>Cerambyx cerdo</i>)	1	Nein (LLUR 2019c)	-	-	Der Heldbock bewohnt ähnlich wie der Eremit alte Bäume, insbesondere Eichen. Diese müssen jedoch nicht in geschlossenen Wäldern vorhanden sein, sondern zählen auch in losen Beständen oder Alleen zu seinem Besiedlungsraum (MLUR 2011a). Der nachtaktive Käfer kann durch daumengroße Löcher in die Rinde oder groben Bohrmehl am Stammfuß nachgewiesen werden. In Schleswig-Holstein ist nur ein Baum, der von der Art zur Fortpflanzung genutzt wird, nahe der Grenze zu Mecklenburg-Vorpommern

Art	RL SH	Innerhalb des bekannten Verbreitungsgebietes	Habitatansprüche erfüllt / Nachweis	Vorhabenbedingte Betroffenheit	Prüfung der Verbotstatbestände notwendig (ggf. Kurzbegründung für Nichtbetroffenheit bzw. Ausschluss der Art)
					bekannt. Das Vorhaben liegt außerhalb des Verbreitungsgebietes. Es besteht keine Prüfrelevanz.
Schmalbindiger Breitflügel-Tauchkäfer (<i>Graphoderus bilineatus</i>)	1	Nein (LLUR 2019c)	-	-	Der Schmalbindige Breitflügel-Tauchkäfer bewohnt schwach bis mäßig nährstoffführende, bis zu einem Meter tiefe, größere Standgewässer mit bewuchsreichen Uferzonen (GEO MAGAZIN 2001). Eier werden oberhalb des Wassers in Stängel und Blätter von Wasserpflanzen abgelegt. Die adulten Tiere sind flugfähig und ernähren sich räuberisch. In Schleswig-Holstein sind Nachweise aus den südöstlichen Landesteilen bekannt. Das Vorhaben liegt außerhalb des Verbreitungsgebietes. Es besteht keine Prüfrelevanz.
Libellen					
Asiatische Keiljungfer (<i>Gomphus flavipes</i>)	R	Nein (KLINGE 2024)	-	-	Diese Art kommt nur in großen Fließgewässern vor, in SH einzig im Bereich der Elbe oberhalb von Geesthacht (FÖAG 2017). Eine Verbreitung weiter flussabwärts kann aufgrund des steigenden Salzgehaltes und Mangel geeigneter Habitate ausgeschlossen werden. Das Vorhaben liegt außerhalb des Verbreitungsgebietes. Es besteht keine Prüfrelevanz.
Grüne Mosaikjungfer (<i>Aeshna viridis</i>)	2	Nein (KLINGE 2024)	-	-	Die Grüne Mosaikjungfer besiedelt große Teile SH mit gewässerreichen Gebieten. Sie nutzt ein großes Spektrum an Gewässern, wobei eine Präferenz für Kleingewässer und Gräben erkennbar ist. Die Art ist an das Vorhandensein der Krebschere (<i>Stratiotes aloides</i>) als Pflanze für die Eiablage und als Lebensraum für die Larven gebunden (LANU 1997; MLUR 2011b; FÖAG 2015, 2017). Es ist davon auszugehen, dass die meisten Gewässer mit Beständen der Krebschere als potenzieller Lebensraum gelten können. Das Vorhaben liegt außerhalb des Verbreitungsgebietes. Es besteht keine Prüfrelevanz.
Östliche Moosjungfer (<i>Leucorrhinia albifrons</i>)	0	Nein (KLINGE 2024)	-	-	Die Art galt bis 2011 in SH als ausgestorben (MLUR 2011b) und bis heute sind keine reproduktiven Populationen bekannt. Sie besiedelt sonnige, windgeschützte Stillgewässer, welche möglichst nährstoff- und fischarm sein sollten. Vorhandensein von Unterwasser- und Ufervegetation ist ebenfalls essenziell. Diese Ansprüche erfüllen in Schleswig-Holstein nur wenige Wald- und Mooreseen sowie vereinzelte Abbaugruben, so dass abseits dieser eine Ansiedlung als unwahrscheinlich gilt. Das Vorhaben liegt außerhalb des Verbreitungsgebietes. Es besteht keine Prüfrelevanz.

Art	RL SH	Innerhalb des bekannten Verbreitungsgebietes	Habitatansprüche erfüllt / Nachweis	Vorhabenbedingte Betroffenheit	Prüfung der Verbotstatbestände notwendig (ggf. Kurzbegründung für Nichtbetroffenheit bzw. Ausschluss der Art)
Zierliche Moosjungfer (<i>Leucorrhinia caudalis</i>)	0	Nein (KLINGE 2024)	-	-	Die Art galt in SH bis 2011 als ausgestorben (MLUR 2011b), seit 2011 sind 8 Nachweise an künstlich angelegten Gewässern im Flusssystem der Trave im Süd-Osten von SH bekannt (FÖAG 2017). Die Art besiedelt sonnige, windgeschützte Gewässer, mit Vegetation nahe der Wasseroberfläche (MAUERSBERGER 2013, BÖNSEL & FRANK 2013). Das Vorhaben liegt außerhalb des Verbreitungsgebietes. Es besteht keine Prüfrelevanz.
Große Moosjungfer (<i>Leucorrhinia pectoralis</i>)	3	Nein (KLINGE 2024)	-	-	Die Fundorte der Art reichen über die gesamte Landesfläche von Schleswig-Holstein bis nach Helgoland, das Hauptvorkommen liegt in den östlichen und südlichen Landesteilen (z. B. Salemer Moor). Die Große Moosjungfer stellt eine thermophile Art dar, welche vor allem besonders wärmebegünstigte und windgeschützte, nährstoffärmere Gewässer mit üppiger Schwimm- und Unterwasservegetation besiedelt (ADOMSENT 1994; HAACKS & PESCHEL 2007). Das Vorhaben liegt außerhalb des Verbreitungsgebietes. Es besteht keine Prüfrelevanz.
Grüne Flussjungfer (<i>Ophiogomphus cecilia</i>)	0	Nein (KLINGE 2024)	-	-	Die Grüne Flussjungfer gilt in SH bis heute als ausgestorben. Sie lebt an kleinen bis großen Fließgewässern mit einer sandig-kiesigen Sohle. Eine hohe Strukturdiversität der Gewässersohle mit Steinen und Totholz fördert die Besiedlung eines Fließgewässers. Das Vorhaben liegt außerhalb des Verbreitungsgebietes. Es besteht keine Prüfrelevanz.
Sibirische Winterlibelle (<i>Sympecma paedisca</i>)	0	Nein (KLINGE 2024)	-	-	Die Sibirische Winterlibelle in SH als verschollen, der letzte Nachweis wurde 2001 erbracht. Sie lebt an flachen, besonnten Stillgewässern mit einem Mosaik aus Ried- und Röhricht-Pflanzenbeständen. Zu den geeigneten Habitaten zählen auch Moorgewässer. Das Vorhaben liegt außerhalb des Verbreitungsgebietes. Es besteht keine Prüfrelevanz.
Schmetterlinge					
Nachtkerzenschwärmer (<i>Proserpinus proserpina</i>)	A	Ja (KLINGE 2024)	Nein	-	Der Nachtkerzenschwärmer ist eine Wanderfalterart, die in Schleswig-Holstein als Arealerweiterer geführt wird. Die Falter oder Raupen werden immer wieder an verschiedenen Stellen beobachtet, bilden dort aber selten längerfristige Vorkommen. Die Eiablage- und Futterpflanze der Raupen gehören ausschließlich der Familie der Nachtkerzengewächse (Onagraceae) an, wobei insbesondere die Gattung der

Art	RL SH	Innerhalb des bekannten Verbreitungsgebietes	Habitatansprüche erfüllt / Nachweis	Vorhabenbedingte Betroffenheit	Prüfung der Verbotstatbestände notwendig (ggf. Kurzbegründung für Nichtbetroffenheit bzw. Ausschluss der Art)
					Weidenröschen (<i>Epilobium</i>) zu erwähnen ist (RENNWALD 2005). Diese wachsen häufig an feuchten bis nassen Standorten mit zum Teil sehr dichter und hoch aufwachsender Vegetation (z. B. Wiesengräben, Bach- und Flussufern). Im Gegensatz dazu benötigen die adulten Tiere zum Nahrungserwerb ruderale, trockene Standorte mit ausreichenden Beständen von Saugpflanzen wie z.B. der Gewöhnlichen Natternkopf (<i>Echium vulgare</i>), Wiesensalbei (<i>Salvia pratensis</i>), Nelken (<i>Dianthus</i> , <i>Silene</i>). Aufgrund fehlender Bestände der entsprechenden Nahrungspflanzen wird ein Vorkommen dieser Art im Vorhabengebiet ausgeschlossen und die Art nicht weiter betrachtet. Es besteht keine Prüfrelevanz.
Weichtiere					
Zierliche Tellerschnecke (<i>Anisus vorticulus</i>)	1	Ja (LLUR 2019g)	Nein	-	Die Zierliche Tellerschnecke lebt aquatisch in sonnenexponierten, flachen, mesotrophen Gewässern mit einem üppigen Bestand an Wasserpflanzen, wobei sie hohe Empfindlichkeiten gegen Strömung und Verwirbelungen aufzeigt (WIESE 1991). Im Vorhabengebiet und der nahen Umgebung gibt es keine geeigneten Lebensräume. Es besteht keine Prüfrelevanz.
Gemeine Flussmuschel (<i>Unio crassus</i>)	1	Ja (LLUR 2019g)	Nein	-	Die Gemeine Flussmuschel besiedelt kleine Flüsse und Bäche, wo sich das adulte Tier im feineren Ufersubstrat niederlässt (GLOER & MEIER-BROOK 1998). Im Vorhabengebiet und der nahen Umgebung gibt es keine geeigneten Lebensräume. Es besteht keine Prüfrelevanz.

1) RL (Rote Liste) Quellen: Pflanzen (LLUR 2021a), Fledermäuse (MELUR & LLUR 2014), Säugetiere (MELUR & LLUR 2014), Amphibien (LLUR 2019), Reptilien (LLUR 2019), Fische (LANU 2002), Käfer (MLUR 2011a), Libellen (MLUR 2011b), Schmetterlinge (LLUR 2021b), Weichtiere (MELUR & LLUR SH 2016)

Abkürzungen: D = Daten unzureichend; * = ungefährdet; V = Vorwarnliste; G = Gefährdung unbekanntem Ausmaßes; 3 = gefährdet; 2 = stark gefährdet; 1 = vom Aussterben bedroht; 0 = ausgestorben oder verschollen; n. g = nicht gelistet; A = Arealerweiterer

3.2 Europäische Vogelarten (Schutz nach VSch-RL) gem. § 44 Abs. 1 BNatSchG

Bezüglich der europäischen Vogelarten erfolgt die Betrachtung getrennt für Brutvögel/Nahrungsgäste, Rastvögel und Vogelzug. Bestimmte Arten sind auf Artniveau¹ zu betrachten, andere Arten können grundsätzlich auf Gildenniveau behandelt werden (LBV SH & AFPE 2016).

3.2.1 Brutvögel / Nahrungsgäste

Die Ergebnisse der von BioConsult SH im Frühjahr 2025 durchgeführten Brutvogelkartierung wurden in einem externen Ergebnisbericht dargestellt (BIOCONSULT SH 2025).

Die Untersuchung zeigt eine Brutvogelgemeinschaft v.a. der Gehölze und Saumstrukturen, deren Reviere sich entlang der Knicks an den Außengrenzen des Vorhabengebietes sowie in den Gehölzstrukturen im Untersuchungsgebiet befinden (Abb. 3.1). Zusätzlich wurde eine Rohrweihe als Nahrungsgast in der näheren Umgebung verzeichnet.

Tab. 3.2 Übersicht über die Anzahl der erfassten Brutvogel-Revier im Untersuchungsgebiet. (Abkürzung: * = ungefährdet)

Art	RL SH (2021)	RL D (2020)	Einzelart gemäß LBV- SH/AFPE (2016)	Revier in- nerhalb Vorhaben- fläche	Revier au- ßerhalb Vor- habenfläche	Revier ge- samt
Buchfink	*	*	Nein	0	3	3
Dorngrasmücke	*	*	Nein	1	2	3
Gartengrasmücke	*	*	Nein	0	1	1
Gelbspötter	*	*	Nein	0	3	3
Goldammer	*	*	Nein	0	3	3
Mönchsgrasmücke	*	*	Nein	0	4	4
Sumpfrohrsänger	*	*	Nein	0	1	1
Zaunkönig	*	*	Nein	0	1	1
Zilpzalp	*	*	Nein	0	2	2

¹ europaweit gefährdete Arten des Anhang I der VSchRL; in SH heimische gefährdete oder sehr seltene Arten; Arten mit besonderen Habitatansprüchen, Arten mit ungleicher räumlicher Verteilung in SH, Koloniebrüter



Abb. 3.1 Ergebnisse der Brutvogelkartierung 2025 im Vorhabengebiet sowie im Untersuchungsbereich (50 m Puffer), zur Errichtung einer PV-Anlage mit Batteriespeicher in Pönitz/Scharbeutz.

Nachfolgend werden die im Vorhabensbereich vorkommenden Brutvogelgilden (Brutvögel offener und halboffener Habitats und Brutvögel der Gehölze) betrachtet. Es wurden keine Reviere einzelartlich zu betrachtender Arten im Vorhaben- oder Untersuchungsgebiet festgestellt (Abb. 3.1).

Gildenbetrachtung

Zur besseren Handhabung der Betrachtung der Brutvogelgilden nach LBV SH & AfPE (2016) wurden einzelne Gruppen und Untergilden zusammengefasst, sodass diese nun den betroffenen Lebensräumen bzw. Habitatkomplexen entsprechen, welche durch geplante Eingriffe betroffen sein könnten. Die potenziell vom vorliegenden Vorhaben betroffenen Brutvogelarten gehören Brutvogelgilden an, die zur Betrachtung folgendermaßen zusammengefasst wurden:

Brutvögel offener und halboffener Habitats

- Bodennah brütende Vögel der Gras- und Staudenfluren
- Bodenbrüter
- Hoch- und Übergangsmoore (M) einschließlich Torfstiche
- Heiden und Magerrasen (T), einschließlich Küstendünen
- Grünland (G)
- Acker- und Gartenbau-Biotop (A) ohne Gehölzstrukturen
- Ruderalfluren / Säume, Staudenfluren (R)

Brutvögel der Gehölze

- Gehölzfreibrüter (inkl. geschlossener Nester)
- Gehölzhöhlenbrüter
- Wälder, Gebüsche und Kleingehölze (W) einschließlich Waldlichtungen
- Gehölze und sonstige Baumstrukturen (H) einschließlich Knicks

Brutvögel offener und halboffener Habitats

Das Vorhabengebiet besteht hauptsächlich aus Offenland, jedoch sind entlang der Knicks, welche das Vorhabengebiet teilweise begrenzen, Saumstrukturen vorhanden. In der direkten Umgebung des Vorhabengebietes wurde der Sumpfrohrsänger als Saumart festgestellt. Im Vorhabensbereich selbst wurden keine Vertreter der Brutvogelarten halboffener und offener Biotop festgestellt. Arten dieser Gilde weisen jedoch eine hohe Dynamik bei der jährlichen Brutplatzwahl auf, sodass eine Besiedlung dieses Habitats in der Zukunft als wahrscheinlich einzustufen ist. Da das Vorhabengebiet überbaut wird, ist von einer Betroffenheit der Brutvögel dieser Gilde durch die vom Vorhaben ausgehenden Wirkfaktoren auszugehen. **Eine artenschutzrechtliche Prüfung folgt in Kapitel 4.3.**

Brutvögel der Gehölze

Das Vorhabengebiet ist von Knickstrukturen und weiteren Gehölzen umgeben. Hier wurde ein Revier der Art Dorngrasmücke innerhalb der Fläche sowie weitere Reviere dieser und anderer Arten im Untersuchungsgebiet gefunden. Da nicht in diese Strukturen eingegriffen wird, sowie ein Mindestabstand von 3 m während der Bau- und Betriebsphase eingehalten werden soll, ist eine vorhabenbedingte Betroffenheit der Gilde der Brutvögel der Gehölze auszuschließen, es erfolgt **keine vertiefende artenschutzrechtliche Prüfung**.

3.2.2 Rastvögel

Das Vorhabengebiet befindet sich außerhalb eines ausgewiesenen Nahrungsgebietes für Gänse und Singschwäne und außerhalb der Gebietskulisse der Rastgebiete dieser Arten (MILI SH 2020).

Gemäß Landesbetrieb Straßenbau und Verkehr Schleswig-Holstein & Amt für Planfeststellung Energie (2016) gilt:

„Die Bearbeitung der Rastvögel muss für jede betroffene Art auf Artniveau erfolgen. Regelmäßig genutzte Rastplätze und insbesondere Schlafplätze erfüllen wichtige Habitatfunktionen und sind als Ruhestätten im Sinne des § 44 Abs. 1 BNatSchG einzustufen. Da kleinere Rastvogelbestände meistens eine hohe Flexibilität aufweisen, kann sich die Behandlung im Regelfall auf die mindestens landesweit bedeutsamen Vorkommen beschränken. Ab dieser Schwelle kann nicht mehr unterstellt werden, dass ein Ausweichen in andere gleichermaßen geeignete Rastgebiete ohne weiteres problemlos möglich ist. Es ist daher zu prüfen, ob betroffene Ruhestätten im räumlichen Zusammenhang funktionsfähig bleiben und ob das Vorhaben zeitweilige oder dauerhafte erhebliche Störungen auslöst.“

Bei dem Vorhabengebiet handelt es sich um kleine Ackerfläche, welche Bestandteil einer sehr weitläufigen, landwirtschaftlich geprägten Region ist. Zudem mindert die Nähe zu Gehölzen und Hecken die Qualität des Gebietes als Rastplatz. Von einem bedeutenden Vorkommen von Rastvögeln ist aufgrund der Nähe zum Siedlungsbereich und den umgebenden Strukturen nicht auszugehen.

Nach Umsetzung des Vorhabens kann eine Meidung dieser Fläche durch rastende Arten jedoch nicht ausgeschlossen werden, allerdings wird angenommen, dass flexibel auf Störungen reagiert werden kann und ausreichend Ausweichhabitate um das Vorhabengebiet zur Verfügung stehen, welche durch die Maßnahme nicht beeinträchtigt werden.

Eine artenschutzrechtliche Betroffenheit von Rastvögeln hinsichtlich des Verbots der erheblichen Störung gemäß § 44 Abs. 1 Nr. 2 BNatSchG sowie des Verbotes der Zerstörung von Fortpflanzungs- und Ruhestätten gemäß § 44 Abs. 1 Nr. 3 BNatSchG wird schon an dieser Stelle verneint, da weder Rastbestände landesweiter Bedeutung betroffen sind noch ein Flächenmangel an möglichen Ausweichhabitaten im räumlichen Zusammenhang vorliegt.

Hinsichtlich des Verbotstatbestandes der Tötung oder Verletzung von Individuen, gem. §44 Abs 1 Nr. 1 BNatSchG, kommen Studien des BfN (HERDEN ET AL. 2009) zu dem Schluss, dass durch PV Freiflächenanlagen nicht von einem erhöhten Tötungsrisiko ausgegangen werden kann:

„Als zentrales Ergebnis der Untersuchungen ist festzustellen, dass keine Verhaltensbeobachtung gemacht werden konnte, die als eine „negative“ Reaktion auf die PV-Module interpretiert werden könnte. So wurden keine „versehentlichen“ Landeversuche auf vermeintlichen Wasserflächen beobachtet. Auch konnte keine signifikante Flugrichtungsänderung bei überfliegenden Vögeln beobachtet werden, die auf eine Stör- oder Irritationswirkung hinweisen könnte. Ebenso war kein prüfendes Kreisen von Zugvögeln (wie bei Wasservögeln, Kranichen etc. vor der Landung) festzustellen, wohl jedoch kreisende Greifvögel auf der Jagd (Mäusebussard) oder Zug (Sperber). Es wurden dementsprechend auch keine Kollisionsereignisse beobachtet. Auch Totfunde, die auf Kollision zurückgehen könnten, gelangen nicht. Kollisionsereignisse würden, zumindest bei größeren Vögeln, außerdem zu einer Beschädigung der Module führen. Den Betreibern und Flächenbetreuern sind solche Ereignisse jedoch nicht bekannt.“ (HERDEN ET AL. 2009)

Auch Neuling (2009) beschreibt folgendes Verhalten:

„Vergleichend zu Windkraftanlagen konnten Kollisionen an den PV-Modulen nicht bestätigt werden, da keine Funde von Anflugopfern in der Anlage gemacht wurden. Irritationen und vermutliche Verwechslungen mit Wasserflächen hingegen konnten in ungefährlichen Anflugsituationen bei Höckerschwan, Rohrweihe und Fischadler beobachtet werden. Bei allen diesen Arten handelt es sich um Wasservögel, bzw. Süßwasserlebensräume bewohnende Greifvögel, die im und am Wasser jagen. Das [...] beschriebene Verhalten lässt den Schluss nahe, dass hier zumindest eine Inspektion einer vermeintlichen Wasserfläche stattfand, wenn nicht sogar die Verwechslung mit einer solchen. Die blaues Licht-reflektierende Oberfläche der PV-Module simuliert mitunter blaues Wasser, was eine Annäherung provoziert haben könnte.“

Hinsichtlich des Verbots der Tötungen von Rastvögeln, gemäß § 44 Abs. 1 Nr. 1 BNatSchG, wird ebenfalls ein Konflikt verneint. Mit bau-, anlage- und betriebsbedingten Tötungen von Rastvögeln, die über das allgemeine Lebensrisiko hinausgehen, ist nicht zu rechnen, da Rastvögel das Vorhabengebiet meiden werden bzw. kurzfristig ausweichen können. **Eine vertiefende Konfliktanalyse bezüglich der Rastvögel entfällt.**

3.2.3 Vogelzug

Der Vorhabenbereich liegt innerhalb der Hauptzugachse des überregionalen Vogelzuges und Wasservogelzuges (MILI SH 2020). Eine Wirkung des Vorhabens wird jedoch ausgeschlossen, da keine vertikalen Strukturen erbaut werden sollen und eine Ausdehnung des Vorhabens in den Luftraum damit ausbleibt. Daher **erfolgt keine vertiefende artenschutzrechtliche Prüfung** hinsichtlich des Vogelzugs.

3.3 Fazit Relevanzprüfung

Tab. 3.3 *Übersicht über die im Vorhabenbereich nachgewiesenen europäischen Brutvogelarten und /-gilden sowie aller Anhang IV-Arten, für welche eine potenzielle vorhabenbedingte Betroffenheit nicht ausgeschlossen werden kann.*

Art/-gruppe	Vorkommen Potenziell möglich (p) / Nachweis
Fledermäuse	
Fransenfledermaus	p
Teichfledermaus	p
Wasserfledermaus	p
Braunes Langohr	p
Breitflügelfledermaus	p
Großer Abendsegler	p
Zwergfledermaus	p
Mückenfledermaus	p
Rauhautfledermaus	p
Reptilien	
Zauneidechse	p
Brutvögel	
Gilde der Offen- und Halboffenlandbrüter	p/ BIOCONSULT SH 2025

4 PRÜFUNG DES EINTRETENS VON VERBOTSTATBESTÄNDEN FÜR ARTEN DES ANHANGES IV DER FFH-RL & DER EUROPÄISCHEN VOGELARTEN (VSCH-RL) GEM. § 44 I BNATSchG

Für die in Kapitel 3 bestimmten Arten / Artgruppen, für welche eine potenzielle Betroffenheit durch das Vorhaben besteht, wird in diesem Kapitel das Eintreten der Verbotstatbestände nach § 44 I BNatSchG durch die Auswirkungen des geplanten Vorhabens geprüft.

- **Schädigung/Tötungen gem. § 44 Abs. 1 Nr. 1 BNatSchG:** Tötungen von Individuen betreffen neben ausgewachsenen Tieren auch verschiedene Entwicklungsstadien von Tieren (Eier, Laich). Neben der direkten Tötung ist auch das Verletzen der artenschutzrechtlich relevanten Arten verboten. Tötungen und Verletzungen können insbesondere baubedingt im Rahmen der Baufeldfreimachung entstehen, aber auch betriebsbedingt durch Verkehr im Vorhabenbereich.
- **Erhebliche Störungen gem. § 44 Abs. 1 Nr. 2 BNatSchG:** Störungen gemäß § 44 Abs. 1 Nr. 2 BNatSchG sind i. d. R. zeitlich begrenzt, so dass in diesem Kapitel nur baubedingte Störungen betrachtet werden. Dauerhafte anlagen- bzw. betriebsbedingte Störungen durch das Vorhaben (Silhouettenwirkung, Lärm, Licht) werden unter dem Tatbestand der Schädigung bzw. Zerstörung von Fortpflanzungsstätten und Ruhestätten im nachfolgenden Kapitel diskutiert.
Die Verwirklichung dieses Verbotstatbestandes ist an die Verschlechterung des Erhaltungszustands der betroffenen lokalen Populationen gekoppelt. Der Erhaltungszustand wird als grundsätzlich „günstig“ betrachtet, wenn:
 - aufgrund der Daten über die Populationsdynamik der Art anzunehmen ist, dass diese Art ein lebensfähiges Element des natürlichen Lebensraumes, dem sie angehört, bildet und langfristig weiterhin bilden wird,
 - das natürliche Verbreitungsgebiet dieser Art weder abnimmt noch in absehbarer Zeit vermutlich abnehmen wird und
 - ein genügend großer Lebensraum vorhanden ist und wahrscheinlich weiterhin vorhanden sein wird, um langfristig ein Überleben der Populationen dieser Art zu sichern.
- **Schädigung / Vernichtung von Fortpflanzungs- und Ruhestätten gem. § 44 Abs. 1 Nr. 3 BNatSchG:** Durch das geplante Vorhaben kann es zu einer Schädigung bzw. Vernichtung von Fortpflanzungs- und Ruhestätten europarechtlich geschützter Arten kommen, sofern diese vorher den Vorhabenbereich als Fortpflanzungs- und / oder Ruhestätte genutzt haben bzw. sofern diese Arten aufgrund der Scheuchwirkung des Vorhabens aus diesem und umliegenden Bereichen dauerhaft verdrängt werden.

4.1 Fledermäuse

Aufgrund der vergesellschafteten Vorkommen der für dieses Vorhaben relevanten Fledermausarten (Fransenfledermaus, Teichfledermaus, Wasserfledermaus, Braunes Langohr, Breitflügelfledermaus, Großer Abendsegler, Zwerg-, Mücken- und Rauhaufledermaus) sowie der Gleichartigkeit der potenziellen Betroffenheit und der Vermeidungs- oder Ausgleichmaßnahmen für diese Arten erfolgt die Prüfung auf Eintreten der Verbotstatbestände nach § 44 BNatSchG durch das geplante Vorhaben im Folgenden übergreifend für alle potenziell vorkommenden Fledermausarten im Vorhabengebiet.

Schädigung/Tötungen gem. § 44 Abs. 1 Nr. 1 BNatSchG

Baubedingt: Da die Bäume im Vorhabengebiet keine Quartiereignung aufweisen und keine Eingriffe in Gehölzstrukturen geplant sind, kann die Schädigung/ Tötung von Fledermäusen durch die Entnahme ihrer Quartiere ausgeschlossen werden kann. Werden im Zuge der Baumaßnahmen jedoch im Rahmen nächtlicher Bauarbeiten Gehölze und deren Nahbereiche beleuchtet, können Fledermäuse, die diese Strukturen als Flugstraßen und Nahrungshabitate nutzen, geschädigt werden.

Anlage- und betriebsbedingt: Vom Vorhaben gehen keine Wirkungen aus, die auf eine anlagen- oder betriebsbedingte Tötung von Fledermäusen schließen lassen.

Das Eintreten des Verbotstatbestandes der baubedingten Schädigung/Tötung von Individuen gem. § 44 Abs. 1 Nr. 1 BNatSchG ist nicht ausgeschlossen. Entsprechende Maßnahmen zur Vermeidung baubedingter Tötungen werden in Kapitel 5.1.1 aufgeführt.

Erhebliche Störungen gem. § 44 Abs. 1 Nr. 2 BNatSchG

Baubedingt: Durch die Bauarbeiten und die damit verbundene Lärm- und Lichtemission kann es zu temporären Störungen von Individuen im Vorhabengebiet und der Umgebung kommen. Diese Störungen beschränken sich jedoch auf die aktive Bauphase. Individuen können in dieser Phase auf umliegende Strukturen ausweichen. Eine erhebliche Störung der lokalen Population wird ausgeschlossen.

Das Eintreten des Verbotstatbestand der Erheblichen Störungen gem. § 44 Abs. 1 Nr. 2 BNatSchG ist nicht erfüllt.

Schädigung / Vernichtung von Fortpflanzungs- und Ruhestätten gem. § 44 Abs. 1 Nr. 3 BNatSchG

Baubedingt: Jagdreviere und Flugrouten fallen unter den Schutz von Fortpflanzungs- und Ruhestätten in der näheren Umgebung, sofern durch ihre Beschädigung die Funktion der Fortpflanzungs- oder Ruhestätte vollständig entfällt, sie also essenzielle Habitatbestandteile darstellen. Aufgrund der Umgebung mit weiteren Feldern, Grünflächen und Gehölzen und der Größe und Nutzung der Fläche ist nicht davon auszugehen, dass es sich bei dem Vorhabensbereich um ein essenzielles Jagdrevier und bei den Knickstrukturen um essenzielle Flugrouten handelt. Während der Bauarbeiten ist ein Ausweichen auf Strukturen in der Umgebung möglich.

Anlage- und betriebsbedingt: Die Ultraschallemissionen, die von PV-Anlagen ausgehen, stören Fledermäuse nicht während ihrer Aktivitätsphase, da diese tagsüber ausstrahlen und Fledermäuse nachts jagen. Die Wechselrichter der Energiespeicher senden andererseits nachts Ultraschallemissionen aus, die potenziell störend für Fledermäuse sein können. Da die Energiemodule jedoch mindestens 30 m von den Knickstrukturen und weiteren relevanten Gehölzen der näheren Umgebung entfernt geplant sind, kann hier eine betriebsbedingte Schädigung / Vernichtung von Fortpflanzungs- und Ruhestätten von Fledermäusen ausgeschlossen werden.

Das Eintreten des Verbotstatbestandes der Schädigung / Vernichtung von Fortpflanzungs- und Ruhestätten von Fledermäusen gem. § 44 Abs. 1 Nr. 3 BNatSchG ist nicht erfüllt.

4.2 Zauneidechse

Schädigung/Tötungen gem. § 44 Abs. 1 Nr. 1 BNatSchG

Baubedingt: Von Baumaßnahmen direkt betroffen ist nur der Bereich der Ackerfläche. Es kann jedoch nicht ausgeschlossen werden, dass sich Zauneidechsen im Baufeld befinden, da die geplante Maßnahme teils in großer Nähe zu relevanten Strukturen (Bahnhänge, Gehölzstrukturen) stattfinden wird. Damit kann eine baubedingte Tötung von Zauneidechsen nicht sicher ausgeschlossen werden. Im Falle von benötigten Baugruben besteht weiterhin die Gefahr, dass Tiere in diese fallen und nicht mehr herauskommen.

Anlage- und betriebsbedingt: Vom Vorhaben gehen keine Wirkungen aus, die auf eine anlagen- oder betriebsbedingte Tötung von Zauneidechsen schließen lassen.

Das Eintreten des Verbotstatbestandes der baubedingten Schädigung/Tötung von Individuen gem. § 44 Abs. 1 Nr. 1 BNatSchG ist nicht ausgeschlossen. Entsprechende Maßnahmen zur Vermeidung baubedingter Tötungen werden in Kapitel 5.1.2 aufgeführt.

Erhebliche Störungen gem. § 44 Abs. 1 Nr. 2 BNatSchG

Baubedingt: Durch die Bauarbeiten und die damit verbundenen Lärm-, Erschütterung- und Lichtreize können Individuen durch eine Beunruhigung oder Scheuchwirkung gestört werden. Da diese Störungen zeitlich und räumlich begrenzt auftreten, ist nicht auf eine erhebliche Störung der lokalen Population zu schließen.

Der Tatbestand der erheblichen Störung gem. § 44 Abs. 1 Nr. 2 BNatSchG wird nicht erfüllt.

Schädigung / Vernichtung von Fortpflanzungs- und Ruhestätten gem. § 44 Abs. 1 Nr. 3 BNatSchG

Baubedingt: Die Maßnahmen greifen in keine Strukturen ein, die als potenzielle Fortpflanzungs- oder Ruhestätten geeignet sind. Eine Schädigung/Vernichtung von Fortpflanzungs- und Ruhestätten kann ausgeschlossen werden.

Anlage- und betriebsbedingt: Vom Vorhaben gehen keine Wirkungen aus, die auf eine anlagen- oder betriebsbedingte Schädigung/Vernichtung von Fortpflanzungs- und Ruhestätten von Zauneidechsen schließen lassen.

Das Eintreten des Verbotstatbestandes der Schädigung / Vernichtung von Fortpflanzungs- und Ruhestätten gem. § 44 Abs. 1 Nr. 3 BNatSchG ist nicht erfüllt.

4.3 Brutvögel offener und halboffener Habitats

Schädigung/Tötung von Individuen gem. § 44 Abs. 1 Nr. 1 BNatSchG

Baubedingt: Bei einem Baubeginn während der Brutzeit (Baufeldfreimachung und Baumaßnahmen) kann es zu einer Betroffenheit von im Baufeld brütenden Adulten, von Nestlingen und von Gelegen kommen.

Anlage- und betriebsbedingt: Vom Vorhaben gehen keine Wirkungen aus, die auf eine anlagen- oder betriebsbedingte Tötung schließen lassen.

Das Eintreten des Verbotstatbestandes der baubedingten Schädigung/Tötung von Individuen gem. § 44 Abs. 1 Nr. 1 BNatSchG ist nicht ausgeschlossen. Entsprechende Maßnahmen zur Vermeidung baubedingter Tötungen werden in Kapitel 5.1.3 aufgeführt.

Erhebliche Störungen gem. § 44 Abs. 1 Nr. 2 BNatSchG

Baubedingt: Durch die von Bauarbeiten ausgelösten Störungen sind kleinräumige Vergrämungen einzelner Brutpaare möglich, wobei derartige Verlagerungen naturgemäß in aufeinander folgenden Brutperioden (jährlich neu ausgewählte Neststandorte) regelmäßig stattfinden. Die geringe Beeinträchtigungsintensität und der auf kleine Störzonen begrenzte und zeitlich beschränkte Umfang des Vorhabens machen populationsbezogenen Auswirkungen unwahrscheinlich.

Das Eintreten des Verbotstatbestandes der erheblichen Störung gem. § 44 Abs. 1 Nr. 2 BNatSchG ist nicht erfüllt.

Schädigung/Vernichtung von Fortpflanzungs- und Ruhestätten gem. § 44 Abs. 1 Nr. 3 BNatSchG

Baubedingt: Im Rahmen der Umsetzung des Vorhabens kommt es nicht zur baubedingten Zerstörung von essenziellen Fortpflanzungs- und Ruhestätten, da im Vorhabengebiet keine Brutvögel offener und halboffener Biotope nachgewiesen wurden (BIOCONSULT SH 2025).

Anlage- und betriebsbedingt: Durch die Flächeninanspruchnahme der PV-Anlage und Begleitstrukturen (z. B. Einzäunung) verlieren Brutvögel der offenen Habitats potenzielle Brutplätze. Hierbei müssen auch der Silhouetteneffekt und die Scheuchwirkung berücksichtigt werden. Im Rahmen der BV-Kartierung im Frühjahr 2025 (BIOCONSULT SH 2025) wurde im Untersuchungsgebiet nur der Sumpfrohrsänger (Brutvogel der halboffenen Habitats) mit einem Revier nachgewiesen. Durch die fehlenden Nachweise von Brutvögeln offener und halboffener Habitats im Vorhabengebiet ist nicht

davon auszugehen, dass es hier sich um ein essenzielles Bruthabitat der Gilde der offenen und halb-offenen Habitats handelt.

Der Verbotstatbestand der Vernichtung und Schädigung von Fortpflanzungs- und Ruhestätten gem. § 44 Abs. 1 Nr. 3 BNatSchG ist damit nicht erfüllt.

5 MAßNAHMEN ZUR VERMEIDUNG ARTENSCHUTZRECHTLI- CHER VERBOTE NACH § 44 BNATSCHG

Aus den artenschutzrechtlichen Konfliktanalysen (Kap.4) ergibt sich für verschiedene Arten die Notwendigkeit von Maßnahmen zur Vermeidung artenschutzrechtlicher Verbote. Es werden gemäß LANDESBETRIEB STRAßENBAU UND VERKEHR SCHLESWIG-HOLSTEIN & AMT FÜR PLANFESTSTELLUNG ENERGIE (2016) folgende Maßnahmentypen unterschieden:

- Artenschutzrechtliche Vermeidungsmaßnahmen zur Meidung oder Minderung von artenschutzrechtlichen Konflikten,
- CEF-Maßnahmen als Ausgleich des Verlusts einer Fortpflanzungs- und Ruhestätte bzw. als Ersatzhabitat für zeitweilig gestörte Arten vor dem Eingriff und im räumlichen Zusammenhang, um sicherzustellen, dass das Ersatzhabitat bereits geschaffen ist, bevor das Habitat zerstört wird,
- Artenschutzrechtliche Ausgleichsmaßnahme auch nach dem Eingriff und im weiteren räumlichen Zusammenhang, um zerstörte oder durch Störung dauerhaft entwertete Fortpflanzungs- und Ruhestätten auszugleichen.

Durch die nachfolgend beschriebenen Maßnahmen wird eine Tötung von Individuen vermieden. Diese Maßnahmen sind zwingend erforderlich, um eine Verwirklichung des Verbotstatbestand nach § 44 Abs. 1 Nr. 1 BNatSchG zu verhindern. Wie in Kap.4 beschrieben, ergeben sich keine Konflikte mit dem Störungsverbot § 44 Abs. 1 Nr. 2 BNatSchG oder der Vernichtung und Schädigung von Fortpflanzungs- und Ruhestätten gem. § 44 Abs. 1 Nr. 3 BNatSchG, daher sind hier keine Maßnahmen vorzusehen.

5.1 Artenschutzrechtliche Vermeidungsmaßnahmen

5.1.1 Fledermäuse

Im Falle, dass im Rahmen nächtlicher Bauarbeiten Baustrahler auf Gehölze im Vorhabengebiet oder der Umgebung gerichtet werden, können potenzielle Quartierbäume sowie Flugstraßen beleuchtet werden. Zwischen den Quartieren und Jagdgebieten wechselnde Fledermäuse können dabei so abgelenkt werden, dass es zu einer Schädigung von Fledermäusen kommt. Um diese Wirkung zu verhindern, müssen während der Bauarbeiten notwendige Beleuchtungsanlagen so installiert werden, dass diese nicht in die vorhandenen Gehölzstrukturen abstrahlen.

Um die mikroklimatischen Bedingungen der vorhandenen Saumstrukturen und damit das Nahrungsangebot an Insekten in den linearen Gehölzstrukturen zu erhalten, ist zudem ein Mindestabstand von 3 m zwischen den vorhanden linearen Gehölzen und Saumstrukturen und dem Vorhaben (ggf. Bauzaun) einzuhalten.

5.1.2 Zauneidechse

Zur Vermeidung der Tötung von sich im Baufeld befindenden Zauneidechsen muss eine maximale Geschwindigkeit der Baufahrzeuge von 10km/h im Vorhabengebiet und der direkten Umgebung während der Aktivitätszeit (März-Oktober) eingehalten werden. Bei Einhaltung der Geschwindigkeit ist durch den vergrämenden Effekt der Baumaschinen (Lärm und Erschütterung) gewährleistet, dass anwesende Tiere selbstständig flüchten können.

Weiterhin ist es notwendig, ggf. benötigte Baugruben, die länger als einen Tag ohne Bauaktivität offenstehen, abzudecken bzw. sicher zu stellen, dass Zauneidechsen nicht zu Schaden kommen.

5.1.3 Brutvögel offener und halboffener Habitate

Eine Bauzeitenregelung ist relevant, wenn in gutachterlichen Prüfungen Reviere von geschützten Brutvogelarten nachgewiesen wurden oder aufgrund einer Potenzialabschätzung nicht ausgeschlossen werden können. Durch Bautätigkeiten (Baufeldfreimachung/bauvorbereitende Maßnahmen, Wegebau, Baumaßnahmen) besteht die Gefahr, dass Gelege zerstört oder Bruten aufgegeben werden und somit das Tötungsverbot erfüllt wird.

Durch die Einhaltung von in der Bauzeitenregelung festgelegten Bauausschlusszeiten (keine Bautätigkeiten während der Brutzeit) ist eine vollständige Vermeidung des Tötungsverbots gegenüber der ökologischen Gilde der Brutvögel offener und halboffener Habitate erreichbar (MELUND & LLUR 2017):

- Brutvögel offener und halboffener Habitate: **01.03. - 15.08.** Zur Vermeidung von Brutaufgaben durch Störung und der Zerstörung von Gelegen, müssen alle Bautätigkeiten außerhalb der Brutzeit, in diesem Fall im Zeitraum vom 16. August bis 28. (29.) Februar stattfinden.

Sofern aus belegbaren Gründen die Einhaltung von Bauzeitenregelungen nicht möglich ist, kann in Abstimmung mit der UNB unter bestimmten Voraussetzungen von der Bauzeitausschlussfrist abgesehen werden. Eine fachliche Begleitung durch eine ökologische Umweltbaubegleitung ist ggf. notwendig.

Für die betroffenen Arten der Brutvögel offener und halboffener Habitate stellt die vorzeitige Baufeldräumung vor Beginn der Brutzeit mit anschließendem kontinuierlichem Baubetrieb hinreichend sicher, dass während der Bauzeit keine Ansiedlungen von Brutvögeln auf den Bauflächen oder in der näheren Umgebung stattfinden. Sollte dies nicht gewährleistet sein, sind Ansiedlungen von Brutvögeln vor der Brutzeit auf andere Art zu vermeiden (z. B. Vergrämuungsmaßnahmen durch „Flutterbänder“).

6 FAZIT DER ARTENSCHUTZRECHTLICHEN PRÜFUNG

Eine vorhabenbedingte Betroffenheit von Arten des Anhanges IV der FFH-Richtlinie (Kap. 3) ist potenziell für neun **Fledermausarten** (Fransenfledermaus, Teichfledermaus, Wasserfledermaus, Braunes Langohr, Breitflügelfledermaus, Großer Abendsegler, Zwerg-, Mücken- und Rauhaufledermaus) und die **Zauneidechse** gegeben.

Bezüglich der Avifauna ist eine Betroffenheit potenziell für die **Gilde der Brutvögel offener und halboffener Habitats** gegeben.

Artenschutzrechtliche Konflikte entstehen im Zuge der Baufeldfreimachung, durch den Baubetrieb sowie den Habitatverlust.

Aus den artenschutzrechtlichen Konfliktanalysen (Kap. 4) ergeben sich für folgende Gruppen die Notwendigkeit von **Maßnahmen zur Vermeidung artenschutzrechtlicher Verbote**:

- (1) **Fledermäuse**: keine Beleuchtung von Gehölzstrukturen, Abstand von 3 m zu Gehölzstrukturen (Kap. 5.1.1)
- (2) **Zauneidechse**: begrenzte Geschwindigkeit von Baufahrzeugen auf 10 km/h während der Aktivitätszeit, ggf. Sicherung von Baugruben (Kap. 5.1.2)
- (3) **Brutvögel offener und halboffener Habitats**: Bauzeitenregelung, ggf. Vergrämung (Kap. 5.1.3)

Erhebliche Störungen von Arten, die zu einer Beeinträchtigung von Habitatfunktionen oder dem Erhaltungszustand lokaler Populationen führen, treten durch das Vorhaben nicht auf.

Dauerhafte Zerstörungen von essenziellen Ruhe- und Fortpflanzungsstätten sind durch das Vorhaben nicht zu erwarten.

Die Artenschutzrechtliche Prüfung beruht auf dem Planungsstand, dass in Gehölz- und Knickstrukturen nicht eingegriffen wird (Entnahme oder Schädigung) und zu diesen ein Abstand von mindestens 3 m während der Bau- und Betriebszeit eingehalten wird. Sollten Eingriffe in Gehölze sich zu späterem Zeitpunkt als notwendig erweisen, ist es zwingend erforderlich, für die Haselmaus und die Gilde der Brutvögel der Gehölze ebenfalls Vermeidungs- und ggf. Ausgleichsmaßnahmen aufzustellen und zu berücksichtigen.

Unter der Voraussetzung, dass die in Kapitel 5 genannten Maßnahmen zur Verhinderung des Eintretens artenschutzrechtlicher Verbotstatbestände nach § 44 I BNatSchG umgesetzt werden, ist die Aufstellung des B-Planes Nr. 109 in der Gemeinde Scharbeutz, Ortsteil Pönitz, Kreis Ostholstein, als artenschutzrechtlich zulässig anzusehen.

7 LITERATUR

- Adomssent, M. (1994) Zur Libellenfauna einiger Seen und Teiche im südöstlichen Schleswig-Holstein. *Bombus* (11/12, Bd. 3), S. 43–47.
- Behl, S. (2012) Zur Wiederbesiedlung Schleswig-Holsteins durch den Fischotter. Verbreitungserhebung 2010-2012. Arpshagen (DEU), S. 29.
- BfN (2012) Methode zur Bewertung der Erheblichkeit von Beeinträchtigungen im Rahmen des gesetzlichen Biotopschutzes nach § 30 BNatSchG in der AWZ. (Aut. Bundesamt für Naturschutz). S. 19.
- BioConsult SH (2025) Errichtung einer PV-Anlage mit Energiespeicher in der Gemeinde Scharbeutz, Ortsteil Pönitz, Kreis Ostholstein. Ergebnisbericht zur Brutvogelkartierung 2025. (Aut. BioConsult SH). Husum.
- Borkenhagen, P. (2011) Die Säugetiere Schleswig-Holsteins. Verl. Husum Druck- und Verlagsgesellschaft, Husum (DEU), S. 664.
- Braun, M. & F. Dieterlen (Hrsg.) (2003a) Großes Mausohr *Myotis myotis* (Borkhausen, 1797). (Aut. Kunzler, E.). Aus Die Säugetiere Baden-Württembergs, Bd. 1, Verl. Eugen Ulmer GmbH & Co., Stuttgart (DEU), S. 357–377.
- Braun, M. & F. Dieterlen (Hrsg.) (2003b) Die Säugetiere Baden-Württembergs. Bd. 2, Verl. Ulmer, Stuttgart (DEU), S. 704.
- Büchner, S. & J. Lang (2014) Die Haselmaus (*Muscardinus avellanarius*) in Deutschland – Lebensräume, Schutzmaßnahmen und Forschungsbedarf. Säugetierkundliche Informationen (H. 48, 2014 – Symposiumsband: Säugetierschutz, Bd. 9), S. 367–377.
- Dietz, C. & A. Kiefer (2014) Die Fledermäuse Europas. Kennen, bestimmen, schützen. In Kosmos Naturführer, Verl. Franckh Kosmos Verlag, Stuttgart (DEU), S. 400.
- Fiedler, W., A. Illi & H. Adler-Eggli (2004) Raumnutzung, Aktivität und Jagdhabitatwahl von Fransenfledermäusen (*Myotis nattereri*) im Hegau (Südwestdeutschland) und angrenzendem Schweizer Gebiet. Nr. 3, In *Nyctalus* (N F.), S. 215–235.
- FÖAG (2011) Fledermäuse in Schleswig-Holstein. Status der vorkommenden Arten. (Hrsg. der Reihe Faunistisch-Ökologische Arbeitsgemeinschaft e. V.; Aut. Götttsche, M.). Kiel (DEU), S. 216.
- FÖAG (2015) Die Libellen Schleswig-Holsteins. (Hrsg. Arbeitskreis Libellen in der Faunistisch-Ökologischen Arbeitsgemeinschaft e. V.). Verl. Natur + Text GmbH, Rangsdorf (DEU), S. 544.
- FÖAG (2017) Monitoring der Tierarten des Anhangs IV der FFH-Richtlinie in Schleswig-Holstein. (Hrsg. der Reihe Faunistisch-Ökologische Arbeitsgemeinschaft e. V.; Aut. Klinge, A.). Jahresbericht, Strohbrück (DEU), S. 91.
- Freyhof, J. & M. Kottelat (2007) Review of the *Alburnus mento* species group with description of two new species (Teleostei: Cyprinidae). *Ichthyological Exploration of Freshwaters* (3, Bd. 18), S. 213–225.
- GEO Magazin (Hrsg.) (2001) Niederlausitz - Leben auf der Kippe. Beiheft: Das Magazin zum GEO-Tag der Artenvielfalt (9), S. 15.
- Gesellschaft zur Rettung des Störs e.V. (2010) Verbreitung in Nordeuropa. <http://www.sturgeon.de/index.php/projekte/verbreitung-in-nordeuropa> (2010).
- Gessner, J., F. Fredrich, G.-M. Arndt & H. Von Nordheim (2010) Arterhaltung und Wiedereinbürgerungsversuche für die Atlantischen Störe (*Acipenser sturio* und *A. oxyrinchus*) im Nord- und Ostseeinzugsgebiet. *Natur und Landschaft* (12, Bd. 85, 6), S. 514–519.
- Glandt, D. (2010) Taschenlexikon der Amphibien und Reptilien Europas - Alle Arten von Kanarischen Inseln bis zum Ural. Verl. Quelle & Meyer Verlag, Wiebelsheim (DEU), S. 633.
- Gloer, P. & C. Meier-Brook (1998) Süßwassermollusken. Aufl. 12., Verl. DJN-Verlag, Hamburg (DEU).
- Green, J., R. Green & D. J. Jefferies (1984) A radio-tracking survey of otters *Lutra lutra* on a Perthshire river system. *Lutra* (1, Bd. 27), S. 85–145.

- Gruschwitz, M., P. M. Kornacker, R. Podloucky, W. Völkl & M. Waitzmann (Hrsg.) (1993) Lebensraum, Gefährdung und Schutz der Schlingnatter (*Coronella austriaca* Laurenti 1768) im Norddeutschen Tiefland und in den Mittelgebirgen Südwestdeutschlands. (Aut. Podloucky, R. & M. Waitzmann). Aus Verbreitung, Ökologie und Schutz der Schlangen Deutschlands und angrenzender Gebiete., In Mertensiella / Nr. 3, Bonn (DEU), S. 59–75.
- Günther, R. (1996a) Die Amphibien und Reptilien Deutschlands.
- Günther, R. (Hrsg.) (1996b) Zauneidechse – *Lacerta agilis*, Linnaeus, 1758. (Aut. Elbing, K., R. Günther & U. Rahmel). Aus Die Amphibien und Reptilien Deutschlands, Bd. 1, Verl. Gustav Fischer Verlag, Jena (DEU), S. 535–557.
- Haacks, M. & R. Peschel (2007) Die rezente Verbreitung von *Aeshna viridis* und *Leucorrhinia pectoralis* in Schleswig-Holstein. Ergebnisse einer vierjährigen Untersuchung (Odonata: Aeshnidae, Libellulidae). Libellula (1/2, Bd. 26), S. 41–57.
- Herden, C., J. Rasmus & B. Gharadjedaghi (2009) Naturschutzfachliche Bewertungsmethoden von Freilandphotovoltaikanlagen. Nr. BfN_Skripten 247, Endbericht, Bonn-Bad Godesberg (DEU).
- Kinzelbach, R. (1987) Das ehemalige Vorkommen des Störs, *Acipenser sturio* (Linnaeus, 1758), im Einzugsgebiet des Rheins (Chondrostei: Acipenseridae). Zeitschrift für angewandte Zoologie (74, 2), S. 167–200.
- Klinge, A. (2024) Aktueller Bestandstrend von Arten des Anhang IV der FFH-Richtlinie. Veranstaltung Nr. 2024-20: Aktuelles aus dem Artenschutz, Flintbek (DEU).
- LANIS SH & LfU (2025) Auszug aus dem Artkataster des LfU; Vögel, Fledermäuse und andere Artengruppen.
- LANU (1997) Atlas der Libellen Schleswig-Holsteins. (Hrsg. Landesamt für Natur und Umwelt des Landes Schleswig-Holstein; Aut. Brock, V., J. Hoffmann, O. Kühnast, W. Piper & K. Voß). S. 179.
- LANU (2005) Atlas der Amphibien und Reptilien Schleswig-Holsteins. (Hrsg. Landesamt für Natur und Umwelt des Landes Schleswig-Holstein; Aut. Klinge, A. & C. Winkler). In LANU SH - Natur / Nr. 11, Flintbek (DEU), S. 277.
- LBV (2020) Fledermäuse und Straßenbau – Arbeitshilfe zur Beachtung der artenschutzrechtlichen Belange bei Straßenbauvorhaben in Schleswig-Holstein. (Hrsg. der Reihe Landesbetrieb Straßenbau und Verkehr Schleswig-Holstein). Nr. 2. überarbeitete Fassung, Kiel.
- LBV SH (2013) Beachtung des Artenschutzrechtes bei der Planfeststellung Neufassung nach der Novellierung des Bundesnaturschutzgesetzes vom 29. Juli 2009 mit Erläuterungen und Beispielen. (Hrsg. der Reihe Landesbetrieb Straßenbau und Verkehr Schleswig-Holstein Amt für Planfeststellung Energie). Leitfaden, Kiel (DEU).
- LBV SH (2020) Fledermäuse und Straßenbau – Arbeitshilfe zur Beachtung der artenschutzrechtlichen Belange bei Straßenbauvorhaben in Schleswig-Holstein. (Hrsg. der Reihe Landesbetrieb Straßenbau und Verkehr Schleswig-Holstein). 2. überarbeitete Fassung, Kiel (DEU), S. 79.
- LBV SH & AfPE (2016) Beachtung des Artenschutzrechtes bei der Planfeststellung. Aktualisierung mit Erläuterungen und Beispielen. (Hrsg. der Reihe Landesbetrieb Straßenbau und Verkehr Schleswig-Holstein Amt für Planfeststellung Energie; Aut. Albrecht, R., A. Drews, C. Dierkes, J. Geisler & U. Mierwald). Leitfaden, Kiel (DEU), S. 85.
- LBV-SH/AfPE (2013) Beachtung des Artenschutzes bei der Planfeststellung. Neufassung nach der Novellierung des Bundesnaturschutzgesetzes vom 29. Juli 2009 mit Erläuterungen und Beispielen vom 12.12.2007, aktualisiert 2012. Kiel (DEU).
- Leopold, P. (2004) Ruhe- und Fortpflanzungsstätten der in Deutschland vorkommenden Tierarten nach Anhang IV der Fauna-Flora-Habitat-Richtlinie (FFH-RL). Bundesamt für Naturschutz, Bonn, S. 202.

- LLUR (2019a) Erhaltungszustand der Lebensraumtypen des Anhanges I der FFH-Richtlinie. Ergebnisse in Schleswig-Holstein für den Berichtszeitraum 2013 - 2018. Erhaltungszustand: Einzelparameter und Gesamtzustand - Moose / Höhere Pflanzen.
- LLUR (2019b) Erhaltungszustand der Lebensraumtypen des Anhanges I der FFH-Richtlinie. Ergebnisse in Schleswig-Holstein für den Berichtszeitraum 2013 - 2018. Erhaltungszustand: Einzelparameter und Gesamtzustand - Säugetiere.
- LLUR (2019c) Erhaltungszustand der Lebensraumtypen des Anhanges I der FFH-Richtlinie. Ergebnisse in Schleswig-Holstein für den Berichtszeitraum 2013 - 2018. Erhaltungszustand: Einzelparameter und Gesamtzustand - Käfer.
- LLUR (2019d) Erhaltungszustand der Lebensraumtypen des Anhanges I der FFH-Richtlinie. Ergebnisse in Schleswig-Holstein für den Berichtszeitraum 2013 - 2018. Erhaltungszustand: Einzelparameter und Gesamtzustand - Weichtiere.
- MELUND & LLUR (2017) Integration artenschutzrechtlicher Vorgaben in Windkraftgenehmigungen nach dem Bundesimmissionsschutzgesetz (BImSchG). (Hrsg. der Reihe Ministerium für Energiewende, Landwirtschaft, Umwelt, Natur und Digitalisierung des Landes Schleswig-Holstein & Landesamt für Landwirtschaft, Umwelt und ländliche Räume des Landes Schleswig-Holstein). Kiel (DEU), Stand: 22.08.2017, S. 29.
- MELUR & FÖAG (2014) Monitoring der Tierarten des Anhangs IV der FFH-Richtlinie in Schleswig-Holstein. Datenrecherche zu 19 Einzelarten. (Hrsg. der Reihe Ministerium für Energiewende, Landwirtschaft, Umwelt und Ländliche Räume & Faunistisch-Ökologische Arbeitsgemeinschaft e. V.; Aut. Klinge, A.). Nr. Jahresbericht 2013, Strohbrück (DEU).
- MELUR & LLUR (2014) Die Säugetiere Schleswig-Holsteins. Rote Liste. (Hrsg. der Reihe Ministerium für Energiewende, Landwirtschaft, Umwelt und ländliche Räume des Landes Schleswig-Holstein & Landesamt für Landwirtschaft, Umwelt und ländliche Räume; Aut. Borkenhagen, P.). In LLUR SH – Natur - RL 25, Flintbek (DEU).
- MILI SH (2020) Gesamträumliches Plankonzept zur Teilfortschreibung des Landesentwicklungsplanes (LEP) 2010 (Kapitel 3.5.2) sowie zur Teilaufstellung der Regionalpläne für den Planungsraum I (Kapitel 5.8), den Planungsraum II (Kapitel 5.7) und den Planungsraum III (Kapitel 5.7) in Schleswig-Holstein (Sachthema Windenergie an Land), 29. Dezember 2020. (Hrsg. der Reihe Ministerium für Inneres, ländliche Räume und Integration Landesplanungsbehörde). Kiel (DEU), S. 160.
- Ministerium für Energiewende, Landwirtschaft, Umwelt, Natur und Digitalisierung (MELUND) & Faunistisch-Ökologische Arbeitsgemeinschaft (Hrsg. der Reihe) (2018) Monitoring ausgewählter Tierarten in Schleswig-Holstein. Jahresbericht 2018. (Aut. Klinge, A.). Nr. Jahresbericht 2018, Strohbrück (DEU).
- MLUR (2011a) Die Käfer Schleswig-Holsteins. Rote Liste. (Hrsg. der Reihe Ministerium für Landwirtschaft, Umwelt und ländliche Räume des Landes Schleswig-Holstein; Aut. Gürlich, S., R. Suiikat & W. Ziegler). In LLUR SH – Natur - RL 23, Bd. 1, Flintbek (DEU), S. 126.
- MLUR (2011b) Die Libellen Schleswig-Holsteins. Rote Liste. (Hrsg. der Reihe Ministerium für Landwirtschaft, Umwelt und ländliche Räume des Landes Schleswig-Holstein; Aut. Winkler, C., A. Drews, T. Behrends, A. Bruens, M. Haacks, K. Jödicke, F. Röbbelen & K. Voß). In LLUR SH – Natur - RL 22, Bd. 1, Flintbek (DEU), S. 126.
- Neuling, E. (2009) Auswirkungen des Solarparks „Turnow-Preilack“ auf die vizonose des Planungsraums im SPA Spreewald und Lieberoser Endmoräne“. Eberswalde (DEU), S. 135.
- NLWKN (2011a) Prioritätenlisten der Arten und Lebensraum-/Biotypen mit besonderen Handlungsbedarf. (Hrsg. der Reihe Niedersächsischer Landesbetrieb für Wasserwirtschaft, Küsten und Naturschutz). Stade (DEU), im Auftrag des Niedersächsischen Ministeriums für Umwelt und Klimaschutz (MU), S. 31.
- NLWKN (2011b) Vollzugshinweise zum Schutz von Amphibien- und Reptilienarten in Niedersachsen – Amphibienarten des Anhangs IV der FFH-Richtlinie mit Priorität für Erhaltungs- und

- Entwicklungsmaßnahmen – Wechselkröte (*Bufo viridis*). (Hrsg. der Reihe Niedersächsischer Landesbetrieb für Wasserwirtschaft, Küsten- und Naturschutz). Niedersächsische Strategie zum Arten- und Biotopschutz, Hannover (DEU), S. 13.
- Paaver, T. (1996) A common or Atlantic sturgeon, *Acipenser sturio*, was caught in the Estonian waters of the Baltic Sea. *Sturgeon Q* (3, Bd. 4), S. 7.
- Petersen, B., G. Ellwanger, R. Bless, P. Boye, E. Schröder & A. Ssymank (Hrsg.) (2004) *Myotis nattereri* (KUHL, 1817). (Aut. Trappmann, C. & P. Boye). Aus Das europäische Schutzgebietssystem Natura 2000. Ökologie und Verbreitung von Arten der FFH-Richtlinie in Deutschland. Band 2: Wirbeltiere., In Schriftenreihe für Landschaftspflege und Naturschutz 69/2, Verl. Landwirtschaftsverlag, Münster (DEU), S. 477–481.
- Rennwald, E. (2005) Nachtkerzenschwärmer *Proserpinus proserpina*. Aus Methoden zur Erfassung von Arten der Anhänge IV und V der Fauna-Flora-Habitat-Richtlinie (Aut. Doerpinghaus, A., C. Eichen, H. Guntermann, P. Leopold, M. Neukirchen, J. Petermann & E. Schröder), In Naturschutz und Biologische Vielfalt / Nr. 20, Verl. Bundesamt für Naturschutz (BfN), Bonn - Bad Godesberg (DEU), S. 202–216.
- Schaffrath, U. (2003) Zu Lebensweise, Verbreitung und Gefährdung von *Osmoderma eremita* (Scopoli, 1763) (Coleoptera, Scarabaeoidea, Cetoniidae, Trichiinae). *Philippia* (3, Bd. 10), S. 157–248.
- Steinmann, I. & R. Bless (2004) *Acipenser sturio* Linnaeus, 1758. Aus Das europäische Schutzgebietssystem Natura 2000 – Ökologie und Verbreitung von Arten der FFH-Richtlinie in Deutschland. Wirbeltiere. – Schriftenreihe für Landschaftspflege und Naturschutz., Bd. 2, Verl. (Landwirtschaftsverlag GmbH, Münster-Hiltrup), Bonn-Bad Godesberg (DEU), S. 214–217.
- Stiftung Naturschutz Schleswig- Holstein (2005) LIFE-BaltCoast.
- Trappmann, C. & G. Clemen (2001) Beobachtungen zur Nutzung des Jagdgebiets der Fransenfledermaus *Myotis nattereri* mittels Telemetrie. *Acta Biologica Benrodis* (Bd. 11), S. 1–31.
- Verband Deutscher Sportfischer e.V. (Hrsg.) (2003) Die Wiedereinbürgerung des Nordseeschnäpels. (Aut. Jäger, T.). Aus *Fisch des Jahres 1999: Der Nordseeschnäpel* (aktualisierte Version 2003), S. 3–11.
- Wiese, V. (1991) Atlas der Land- und Süßwassermollusken in Schleswig-Holstein. Verl. Landesamt für Naturschutz u. Landschaftspflege, Schleswig-Holstein, Kiel (DEU), S. 251.

A ANHANG

Tab. A. 1 Artengruppen der europäischen Vogelarten (Stand: 28.10.2015), nach LBV-SH & AfPE (2016), es sind nur Arten aufgeführt, die der Einzelartbetrachtung unterliegen.

Euring-Nr.	Artname	Status ¹⁾	RL B SH (2010)	EU-VSchRL	Kolonie- brüter	Habitatkomplexe																					
						1	2	3	4	5	6	7	8	9	10	11	12	13	14	15	16	17	18	19	20	21	22
110	Ohrentaucher	B	1	I				s															s				
120	Schwarzhalstaucher	B	V		x			s															s				
220	Eissturmvogel	B-H	R		s							s		s													
710	Basstölpel	B-H	R		s							s		s													
720	Kormoran	B			s		x		s					s	s							s					
950	Rohrdommel	B		I				s								e	s		s								
980	Zwergdommel	Bex	0	I				e									s		e								
1220	Graureiher	B			s		e	e	s						s	e											
1310	Schwarzstorch	B	1	I					s						s												
1340	Weißstorch	B	2	I					e					s			e							s			
1440	Löffler	B	R		s		s							s													
1540	Singschwan	B		I				s									e	s	e								
1670	Nonnengans	B		I				s						e				s									
1710	Rostgans	N		I					e	s	x		e					s						e			
2020	Moorente	Bex	0	I				s										s		x							
2040	Bergente	B	1	II/III				s						e				s									
2310	Wespenbussard	B		I					s						s	x											
2380	Schwarzmilan	B	1	I					s						s	s											
2390	Rotmilan	B	V	I					s						s	s											
2430	Seeadler	B		I					s						s	e											
2560	Schlangenadler	Bex	0	I					s						s												
2600	Rohrweihe	B		I				e	s									s	e	s							
2610	Kornweihe	B	2	I				s	e										x	s	e	e	e				

Euring-Nr.	Artname	Status ¹⁾	RL B SH (2010)	EU-VSchRL	Kolonie- brüter	Habitatkomplexe																					
						1	2	3	4	5	6	7	8	9	10	11	12	13	14	15	16	17	18	19	20	21	22
2630	Wiesenweihe	B	2	I			s										x	x	e	x	s	x					
2920	Schreiadler	Bex	1	I				s					s														
2960	Steinadler	Bex	0	I				s					s														
3010	Fischadler	Bex	0	I				s				x	s	e													
3200	Wanderfalke	B		I			x		e			s	x										s				
3320	Birkhuhn	B	1	I/II nur M			s									s	x	s	x			e					
3700	Wachtel	B	3				s											e	s	s	s						
4080	Tüpfelralle	B	3	I				s						e	s	x	s										
4100	Kleinralle	V		I				s							e	s											
4210	Wachtelkönig	B	1	I			s										x		s	e	s						
4330	Kranich	B		I			s	x					s			s	x										
4460	Großtrappe	Bex	0	I			s												e	s	e						
4550	Stelzenläufer	V		I			s					x			s												
4560	Säbelschnäbler	B		I	s		s					s			s						e						
4590	Triel	Bex	0	I			s												s		e						
4700	Sandregenpfeifer	B	2		x		s					s			s						e						
4770	Seereggenpfeifer	B	1		x		s					s			s												
4830	Mornellregenpfeifer	Bex	0	I			s												s								
4850	Goldregenpfeifer	Bex	0	I/III			s									s		e									
4930	Kiebitz	B	3				s					x			x		e	s	x								
5120	Alpenstrandläufer	B	1	I (nur UA schinzii)			s					s			x												
5170	Kampfläufer	B	1	I			s					s			x	e	s		e								
5180	Zwergschnepfe	Bex	0	II/III			s									e	s										
5190	Bekassine	B	2	II/III			s					e			e	s	s		x								
5200	Doppelschnepfe	Bex	0	I			s									s	s										
5320	Uferschnepfe	B	2				s					s			x	e	e		s								
5410	Großer Brachvogel	B	V				s									s	x		s	e							

Euring-Nr.	Artname	Status ¹⁾	RL B SH (2010)	EU-VSchRL	Kolonie- brüter	Habitatkomplexe																					
						1	2	3	4	5	6	7	8	9	10	11	12	13	14	15	16	17	18	19	20	21	22
7570	Steinkauz	B	2					s					s			x						x			s		
7680	Sumpfohreule	B	2	I			s							x			x	s	s	x	x			x			
7700	Raufußkauz	B		I				s						s													
7780	Ziegenmelker	B	1	I			s							s						s							
7950	Mauersegler	B			s				e				s		e										s		
8310	Eisvogel	B		I						s						s	s										
8400	Bienenfresser	V			s					s															s		
8410	Blauracke	Bex	0	I				s	s						s												
8460	Wiedehopf	Bex	0					s	e	e					s												
8480	Wendehals	B	1					s						x	s										x		
8630	Schwarzspecht	B		I				s						s													
8830	Mittelspecht	B		I				s						s	e												
9720	Haubenlerche	B	1				s																	s	s		
9740	Heidelerche	B	3	I			s							x						s		x	x		x		
9760	Feldlerche	B	3				s							s				e		x	s	s	s				
9810	Uferschwalbe	B			s					s															s		
	Rauchschwalbe	B			s								s												s		
10010	Mehlschwalbe	B			s								s												s		
10050	Brachpieper	B	1	I			s								x						s				x		
10172	Gelbkopfschafstelze	B	R				s							s								s					
10202	Trauerbachstelze	B	R							s				s													
11060	Blaukehlchen	B		I		s	s	s						x			s	s	x					e			
11370	Braunkehlchen	B	3			e	s											x	x	x	s	e	x				
11460	Steinschmätzer	B	1							s	x			s				x		s					s		
11980	Wacholderdrossel	B	3					s						x	s										x		
12420	Seggenrohrsänger	Bex	0	I		s	e	x												s							
12530	Drosselrohrsänger	B	1				s										s										

- 1 Bodennah brütende Vögel der Gras- und Staudenfluren
- 2 Bodenbrüter
- 3 Binnengewässerbrüter (incl. Röhricht)
- 4 Gehölzfrei-brüter (incl. geschlossene Nester, z.B. Beutelmeise)
- 5 Gehölzhöhlenbrüter
- 6 Bodenhöhlenbrüter
- 7 Nischenbrüter
- 8 Felsbrüter
- 9 Brutvogel menschlicher Bauten einschließlich Gittermasten und Flachdächer
- 10 Meer und Meeresküste (K), einschließlich Salzwiesen, Brackwasserröhrichte, Uferbefestigungen
- 11 Wälder, Gebüsch und Kleingehölze (W) einschließlich Waldlichtungen
- 12 Gehölze und sonstige Baumstrukturen (H) einschließlich Knicks
- 13 Fließgewässer (F1)
- 14 Stillgewässer (F2) einschließlich Speicherbecken an der Nordseeküste
- 15 Hoch- und Übergangsmoore (M) einschließlich Torfstiche
- 16 Gehölzfreie Biotop der Niedermoore, Sümpfe und Ufer (N)
- 17 Heiden und Magerrasen (T), einschließlich Küstendünen
- 18 Grünland (G)
- 19 Acker- und Gartenbau-Biotop (A) ohne Gehölzstrukturen
- 20 Ruderalfluren / Säume, Staudenfluren (R)
- 21 Siedlungsbiotop (S) Städte, Dörfer, Parks mit Gewässern, Gärten, Flachdächer
- 22 Geomorphologie (= steiler Hang im Binnenland und Binnendüne; Kiesgrubensteilwände, Steilufer an der Küste)